

令和6年度

山梨県社会教育行政

山梨県教育委員会

目 次

第 1 部

1	令和6年度社会教育推進のための方針と重点	1
2	令和6年度生涯学習課施策体系表	2
3	令和6年度事業予定	3
4	令和6年度領域別事業等のあらまし	
(1)	生涯学習・社会教育の振興	5
(2)	成人教育の推進	9
(3)	家庭教育の支援	10
(4)	青少年教育の推進	11
(5)	青少年の保護育成	12
5	県立社会教育施設の概要	
(1)	県立社会教育施設の概要	13
(2)	県立社会教育施設配置図	15
(3)	山梨県立図書館	16
(4)	山梨県立八ヶ岳少年自然の家	17
(5)	山梨県立科学館	19
(6)	山梨県立青少年センター	21
(7)	青少年教育施設連携促進	23
6	社会教育関係団体への支援	24

第 2 部

1	市町村の社会教育行政資料	
(1)	市町村教育委員会事務局の職員体制	27
(2)	年度別社会教育関係職員	28
(3)	市町村の社会教育関係予算	29
(4)	市町村の社会教育事業	30
(5)	市町村社会教育委員資料	31
(6)	市町村社会教育委員の活動	32
(7)	市町村公民館運営審議会委員資料	33
(8)	公民館の整備状況	34
(9)	市町村公民館一覧	35
(10)	社会教育施設の設置状況	39
(11)	放課後子供教室開設状況	47
(12)	生涯学習施策に関する状況	53
(13)	市町村社会教育委員・社会教育担当 主管課一覧	54
2	生涯学習課資料	
(1)	社会教育の振興	55
(2)	成人教育	58
(3)	家庭教育	61
(4)	青少年教育	63

(5) 青少年保護育成	65
3 施設利用状況等資料	
(1) 図書館施設関係	67
(2) 青少年教育施設関係	71

巻末資料

1 名簿	
(1) 協議会等委員名簿	1
(2) 山梨県社会教育委員名簿年度別一覧	5
(3) 山梨県図書館協議会委員名簿年度別一覧	7
2 諮問・答申等	
(1) 各年度の諮問事項	8
(2) 市町村における諮問・答申・建議	10
3 その他資料	
(1) 社会教育関係表彰参考資料	12
(2) 社会教育指導者の養成と充実	15
(3) 関係団体・機関一覧	18

第1部

1 令和6年度 社会教育推進のための方針と重点

◆ 方針

少子化、高齢化、核家族化などが進行する中、人間関係形成能力や規範意識、倫理観などについて多くの課題が指摘され、地域社会全体による教育の充実を図っていく必要性が高まっている。そこで、次の方針による取り組みを推進し、多様な課題に対応できる創造的な社会教育の実現に努める。

- (1) 将来を担う青少年を社会全体で見守り育成するために、地域や家庭の教育力の充実を図る。
- (2) 生涯学習社会にふさわしい学習機会の充実と一人ひとりの社会参加の実現を図る。

◆ 重点

1 社会教育の振興

- (1) 計画的、効果的な社会教育の推進を図るため、総合的な社会教育推進体制の充実に努める。
- (2) 社会教育の振興を図るため、指導者の育成に努める。
- (3) 家庭、学校、地域の連携による地域ぐるみの教育活動の活性化を図る。
- (4) 地域における体験活動・ボランティア活動の環境を整備し、地域教育力の活性化を図る。
- (5) 高齢者の豊かな人生の実現や、地域の活性化に寄与する人材育成のため、山梨ことうき勸学院の充実に努める。

2 社会教育施設の運営・整備・充実

- (1) 青少年のための自然体験施設の充実に努める。
- (2) 施設を効果的に活用し、学習機会の充実に努める。

3 成人教育の推進

- (1) 男女共同参画社会の形成を目指すため、国際化社会にふさわしい幅広い視野に立った学習機会を充実する。
- (2) 人権が尊重される社会の実現を目指し、人権教育の促進に努める。

4 家庭教育の支援

- (1) 家庭教育支援のための地域人材の養成を図るとともに、家庭の持つ意義と、親のあり方や果たすべき役割等についての学習機会の充実に努める。
- (2) 家庭教育や青少年の健全育成について地域ぐるみで推進を図る。
- (3) 家庭教育上の諸問題について相談・指導を行い、必要な情報・資料を提供する。
- (4) 子育て相談総合窓口を開設し、相談業務の充実を図り、安心して子育てができる環境づくりを支援する。

5 青少年教育の推進

- (1) 長期宿泊自然体験、異年齢・他地域との交流、地域活性化の実践などの青少年に対する事業を通して、健全な青少年の育成と地域における青少年リーダーの育成を図る。
- (2) 青少年の健全育成を図るため、社会参加活動の促進に努める。
- (3) 望ましい青少年の育成を図るため、青少年の団体活動が主体的に運営されるよう指導助言に努める。
- (4) 青少年の体験活動を推進するため、県立青少年教育施設間の交流を活性化し、施設利用の促進を図る。

6 青少年の保護育成の推進

- (1) 青少年の自立と成長を促す機会づくりに努める。
- (2) 青少年の活動を支援するための仕組みづくりに努める。
- (3) 青少年が安心して心豊かに暮らせる環境づくりに努める。
- (4) 社会生活を営む上で困難を有する青少年への支援体制づくりに努める。

令和6年度 生涯学習課 施策体系表

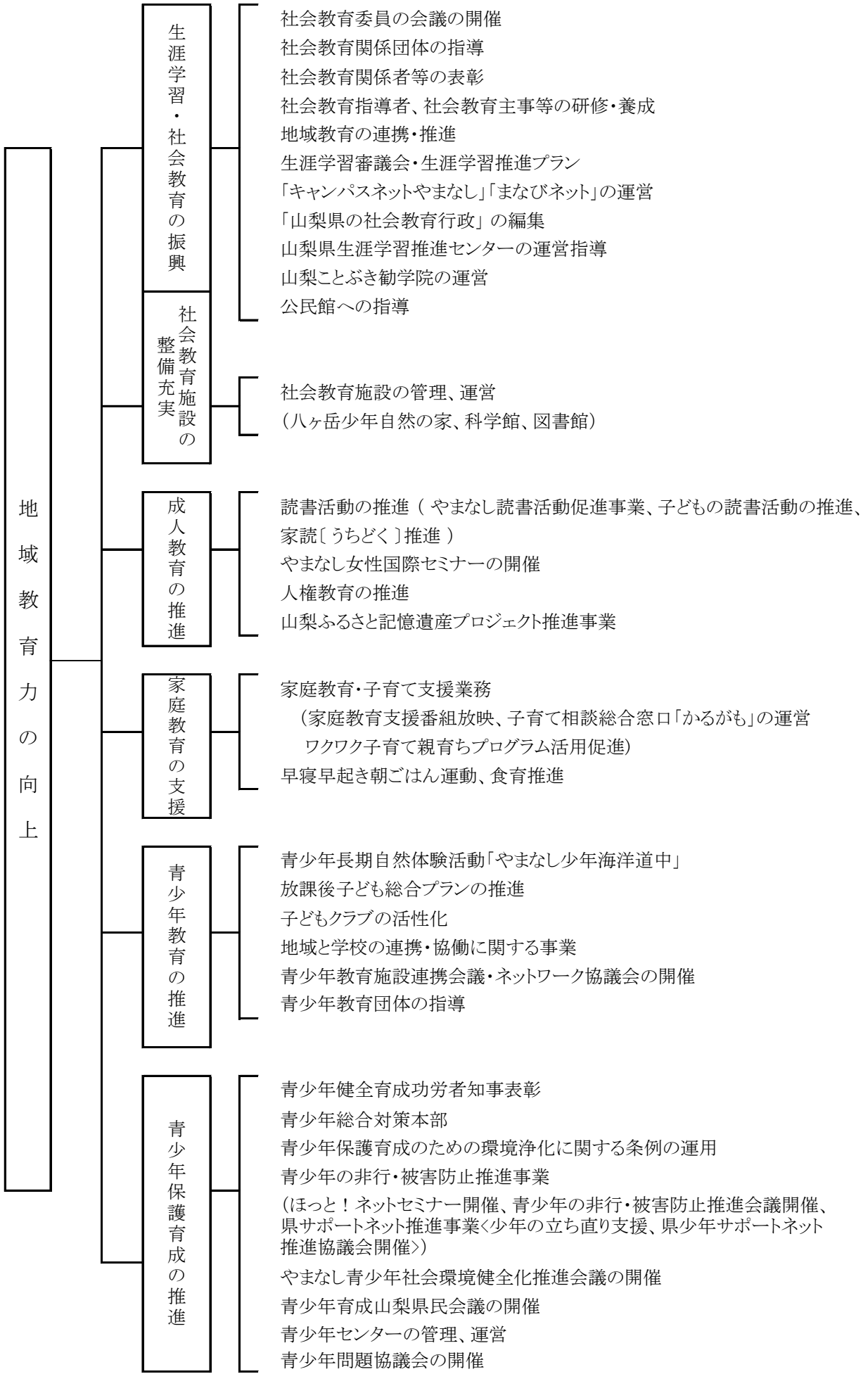

3 令和6年度 生涯学習課 事業予定

2024年(R6)

日	曜	4月	曜	5月	曜	6月	曜	7月	曜	8月	曜	9月	日
1	月		水		土	第2回県子連理事・運営委員会	月		木	やまなし海洋道中現地研修(～9日) キャンパスネットやまなし企画運営会議	日		1
2	火		木		日		火		金		月		2
3	水		金	憲法記念日	月		水	山梨ことぶき勤学院第4回担当者会議	土		火		3
4	木	教育事務所地域教育支援担当代表者会議 山梨ことぶき勤学院第1回担当者会議	土	みどりの日	火		木	山梨県放課後子ども総合プラン第1回指導者研修会	日		水		4
5	金		日	こどもの日	水	関東甲信越静公民館連絡協議会第1回理事会 山梨ことぶき勤学院第3回担当者会議	金	第1回社会教育指導者研修	月		木	県公連第2回理事・担当者会 青少年の非行・被害防止推進協議会 やまなし海洋道中第3回実行委員会	5
6	土		月		木	国社研 図書館司書専門講座(～19日)	土	やまなし海洋道中事前研修会①	火		金		6
7	日		火		金		日	やまなし海洋道中事前研修会② 県少年サポートネット推進協議会	水		土		7
8	月	やまなし海洋道中第1回実行委員会	水	県社会教育振興会第1回理事会	土		月	第1回健全育成審査部会	木		日		8
9	火		木	山梨ことぶき勤学院第2回担当者会議	日		火		金	やまなし読書活動促進事業実行委員会③	月		9
10	水		金		月		水	第1回青少年総合対策本部幹事会	土		火		10
11	木	第1回教育事務所地域教育支援担当代表者会議	土	県子連定期総会	火	放課後子ども総合プラン推進事業第1回推進委員会 県社教委連通常総会・研修会	木	第8回社会教育委員の会議 国社研 社会教育主事講習[A](～8/30)	日	山の日	水	山梨ことぶき勤学院第6回担当者会議	11
12	金		日		水	やまなし青少年社会環境健全化推進会議全体会	金	県青少年健全育成功労者表彰式 1都10県人権教育担当者会議(栃木県)	月		木		12
13	土		月		木	第7回社会教育委員の会議	土		火		金		13
14	日		火		金		日		水		土		14
15	月		水		土		月	海の日	木		日		15
16	火		木	社会教育委員の会議第2回編集委員会	日		火		金		月	敬老の日	16
17	水		金		月		水		土		火		17
18	木		土		火		木		日	やまなし海洋道中事後研修会	水	新任図書館長研修(～20日)	18
19	金	山梨ことぶき勤学院入学式	日		水		金	青少年社会環境健全化キャンペーン(北社市)	月		木		19
20	土		月		木	勤学院祭第1回実行委員会	土		火		金		20
21	日		火		金	県公連定期総会	日		水		土	第3回県子連 理事・運営委員会	21
22	月		水	県公連第1回理事会・担当者会	土		月		木	山梨ことぶき勤学院第5回担当者会議	日		22
23	火	子ども読書の日 第1回県子連理事・運営委員会 やまなし読書活動促進事業実行委員会①	木	やまなし海洋道中第2回実行委員会	日	やまなし海洋道中事前説明会	火		金		月	秋分の日	23
24	水		金	県社教委連表彰選考委員会 県社教委連執行部会	月		水		土		火		24
25	木		土	県子連第1回関プロ山梨大会実行委員会	火		木	山梨ことぶき勤学院第1回運営協議会	日		水	県社教委連第2回理事・担当者会	25
26	金		日		水		金	少年サポートネット推進協議会	月		木	勤学院祭第2回実行委員会	26
27	土		月		木	やまなし読書活動促進事業実行委員会②	土	夏休みふるさと子どもランドカーニバル(～29日)	火		金		27
28	日		火	県社教委連第1回理事会	金	県社会教育振興会総会	日	山梨・忠清北道 中学生 国際交流事業(日韓青少年国際交流事業) ～8月3日	水		土		28
29	月	昭和の日	水		土	山梨・忠清北道 中学生 国際交流事業(日韓青少年国際交流事業) 事前説明会	月	山梨県放課後子ども総合推進事業第2回指導者研修会	木	第1回青少年問題協議会	日		29
30	火		木		日		火		金	県社会教育振興会第2回理事会	月		30
31			金	全社連総会(東京)			水		土				31

2024年(R6)

2025年(R7)

1～3月の祝日は確認する。

日	曜	10月	曜	11月	曜	12月	曜	1月	曜	2月	曜	3月	日
1	火	やま読ブックフェア(～11月30日) 山梨県放課後子ども総合プラン第3回指導者研修会 県公連研修会	金		日		水	元旦	土		土	山梨県放課後子ども総合プラン推進事業第3回推進委員会	1
2	水		土		月		木		日		日		2
3	木		日	文化の日	火	放課後子ども総合プラン推進事業第2回推進委員会	金		月		月		3
4	金		月		水	山梨ことぶき勸学院第9回担当者会議	土		火		火		4
5	土		火		木		日		水	山梨ことぶき勸学院第11回担当者会議 第2回ことぶき企画運営委員会	水	山梨ことぶき勸学院第12回担当者会議	5
6	日		水		金	第2回社会教育指導者研修	月		木		木	第2回教育事務所地域教育支援担当者会議	6
7	月		木	全公連関プロ(上越)	土		火		金	県公連第3回理事会・担当者会	金		7
8	火		金		日	ピリオバトルやまなし2024	水	成人の日	土		土		8
9	水	山梨ことぶき勸学院第7回担当者会議	土		月		木	山梨ことぶき勸学院第10回担当者会議	日		日		9
10	木		日		火	県公連公民館研究推進大会	金		月		月		10
11	金		月		水		土	うちどくポップ展表彰式	火	建国記念の日	火	ことぶき勸学院卒業式?	11
12	土	国社研 社会教育主事専門講座(～17日)	火		木		日	国社研 社会教育主事講習[B](～2/16)	水	振替休日	水		12
13	日		水	山梨ことぶき勸学院第8回担当者会議 第1回ことぶき企画運営委員会	金		月		木		木	県社教委連第3回理事・担当者会	13
14	月	スポーツの日	木	山梨県放課後子ども総合プラン推進事業第5回指導者研修会	土		火		金		金		14
15	火	山梨ことぶき勸学院祭	金		日		水		土		土		15
16	水		土		月		木		日		日		16
17	木		日		火		金		月		月		17
18	金		月		水	青少年社会環境健全化キャンペーン(甲斐市・双葉町・旧竜王町)	土		火	第2回健全育成審査部会	火	ことぶき勸学院卒業式?	18
19	土	県社会教育振興フォーラム	火		木		日		水		水		19
20	日	関東甲信越静地区子ども育成研究協議会山梨大会(～21日)	水		金		月		木	やまなし読書活動促進事業実行委員会④ 第2回社会教育委員の会議	木	春分の日	20
21	月		木		土		火		金		金		21
22	火		金	県社会教育研究大会	日		水		土		土	第4回県子連 理事・運営委員会	22
23	水		土	勤労感謝の日	月		木	山梨ことぶき勸学院第2回運営協議会	日	天皇誕生日	日		23
24	木		日		火		金		月		月		24
25	金	山梨県放課後子ども総合プラン推進事業第4回指導者研修会	月		水		土		火		火		25
26	土		火	第1回社会教育委員の会議	木		日		水		水		26
27	日		水		金		月		木		木		27
28	月		木		土		火	山梨ことぶき勸学院活動実践全体発表会	金		金		28
29	火		金		日		水				土		29
30	水	ことぶき勸学院祭	土		月		木				日		30
31	木				火		金	県社会教育振興会第3回理事会			月		31
備考													備考

4 令和6年度 領域別事業等のあらまし

(1) 生涯学習・社会教育の振興

県民の生涯学習環境の整備を行うとともに、市町村社会教育行政における職員体制の整備充実・資質の向上、運営や事務処理の適正化、教育環境整備のため、援助や指導を行い、生涯学習及び社会教育の振興を図る。

事業名		期日・主体 ・補助別	事業概要
社会教育振興	社会教育委員の会議	年間 生涯学習課 県	<p>社会教育委員の協議により、地域の課題の中から協議事項を決定し、教育委員会へ提言を行う。</p> <ul style="list-style-type: none"> 委員15名（公募2名） （任期：R4.11.1～R6.10.31） 年間5回（含む編集委員会）の会議及び研修を実施
	社会教育関係団体活性化事業	年間 生涯学習課 県	<p>県社会教育振興会（県内社会教育関係団体16団体）の連絡提携を図るとともに、地域の教育力を高め、社会教育の振興に寄与することを目的とする。</p> <p>8月～12月 体験交流事業 10月 社会教育振興フォーラム 11月 社会教育関係団体指導者養成研修会</p>
社会教育指導者等育成	社会教育指導者研修	6月～12月 2回 生涯学習課 県	<p>県内の社会教育主事・公民館主事・社会教育指導員等の専門性を高め、資質向上を図る。</p>
	社会教育実践研究センター派遣	年間 生涯学習課	<p>社会教育主事等を社会教育実践研究センターに派遣し、資質の向上を図る。</p>
	社会教育主事養成事業	7月～2月 生涯学習課 県	<p>社会教育主事の資格を取得するため、社会教育実践研究センターなどにおいて講座を受講する。</p>

事業名		期日・主体 ・補助別	事業概要
地域教育推進	放課後子ども総合プラン推進事業	年間 市町村 県・国補	地域社会の中で子供たちの放課後等における安全で健やかな居場所づくりを推進するため、地域の方々の参画を得て、体験・交流・学習等の活動拠点として、放課後児童クラブと放課後子供教室を一体的あるいは、連携して推進する。 補助金を利用して実施、県内18市町村94教室（令和5年度末）
	地域と学校の連携・協働事業	年間 市町村 県・国補	地域と学校が連携・協働して子供たちの学びや成長を支えるとともに、学校を核として地域全体で教育を推進する体制づくりを推進する。
地域教育連携	地域教育連携事業	年間 生涯学習課 教育事務所	地域社会の連携促進と地域教育の推進、市町村教育委員会への支援を図る。 ・地域教育推進連絡協議会の開催 ・講演会、研修会等の開催あるいは開催支援 ・地域教育資源（人材）の活用推進 ・地域教育広報誌の発行
生涯学習の振興	「キャンパスネット」の運営	年間 生涯学習課 県	多様化、高度化している県民の学習ニーズに応えるため、様々な機関と連携して学習機会を提供するとともに、学習した成果を適切に評価し、活用に結びつけられる仕組みとしての、キャンパスネットやまなしを運営する。
	「まなびネット」の運営	年間 生涯学習課 県	生涯学習を続ける上で重要な学習情報の提供体制を整備するため、まなびネットワークシステムによる情報提供を行う。
	生涯学習推進センターの運営指導	年間 生涯学習課 県	県民の生涯学習を支援するため、情報拠点機能、指導者養成機能、学習機会提供機能を有する生涯学習推進センターを設置し、その運営について、事業委託先の（公財）やまなし文化学習協会に対し、指導を行う。 生涯学習推進センターの事業体系図については8頁参照。
	山梨ことぶき勸学院	年間 生涯学習課 県	高齢者の多様化・高度化する学習ニーズに応える継続的な学習の場を提供し、充実した生きがいつくりと地域の発展に貢献する人材の育成を図る。（修業年限2年・概ね60歳以上の方・5教室・必修講座・ふれあい行事・選択講座で構成される。年間合計95単位履修）

キャンパスネットやまなし(以下「キャンパスネット」という。)は、県、市町村、大学・短大、カルチャーセンター、各種団体、NPO等と連携し、県内全域を一つの学びの場とし、生涯学習に関する学習機会(講座等)の提供や活用機会(学習した成果をいかすことのできる場)の提供等を行います。一方、県民は、「キャンパスネット」に入会し、提供される連携講座を受講したり、活用機会で活動することにより単位が認定され、またその単位が一定数に達すると奨励賞を受けることができます。このように「キャンパスネット」は、県民一人一人の生涯学習をトータルに支援するシステムです。

やまなしまなびネットワークシステム(以下「まなびネット」という。)は、県民の生涯にわたる自主的な学習活動を支援することを目的として、講座などの学習機会、学習団体・グループ、人材などの情報をデータベース化し、インターネットを通じて提供するシステムです。また、まなびネットの会員になると、誰でも情報を登録することができます。

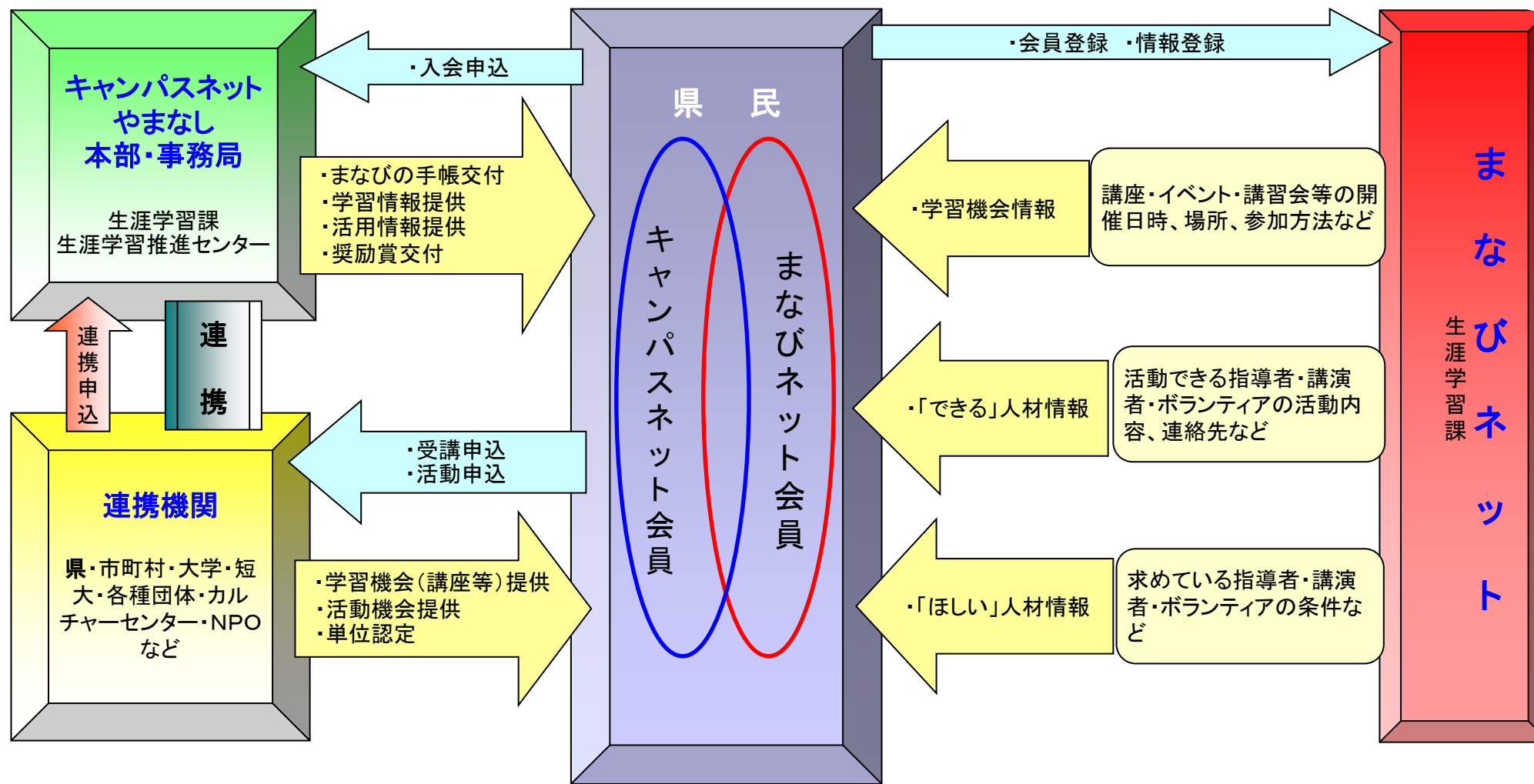

令和6年度山梨県生涯学習推進センター事業体系図

事業名	カテゴリー	内 容
情報の提供・相談事業	情報の収集・提供	学習機会や指導者、サークル等、生涯学習に関する様々な情報を収集提供するとともにSNSを活用して情報を発信する。
	広報・情報誌「生涯学習やまなし」の発行	生涯学習に関するさまざまな情報や先進的な事例等を編集し、活字を通して情報の提供を行う。
	ビデオライブラリー ビデオセミナー	センターの講座等を収録した視聴覚教材を貸し出すと共に、センターにおいて放映する。
	市町村・高等教育機関・民間カルチャー等との連携	センターの主催事業及び市町村等が実施する各種事業に対して、連携・協力する。
	自主的学習団体支援	生涯学習を目的としたグループ・団体・個人への交流室の貸出と支援をおこなう。
	生涯学習相談	学習を進める上での各種相談にきめ細かに対応する。
調査・研究事業	調査・研究	生涯学習に対する県民の意識や要望などを調査・研究し、事業に反映する。サポーター会を設置し、事業運営に活用する。
まなびネット・キャンパスネットやまなし事業		センターのホームページと連携して、システムの運営と活用を促進する。
賑わい・交流促進事業	まなびい交流倶楽部	勤め帰りなどの社会人及び子育て層や親子も参加可能な時間帯において、多様なことを学び合い追究したいと望む方々を対象に、学びの機会や交流の場を提供する。
	生涯楽習講座	夜間や土日・祝日を中心に楽しく学べる講座をオープンスクエアや県民ひろばなどで開催し、やまなしプラザの賑わい創りに貢献する。
	山梨学講座	山梨の文化・歴史・自然等の講座をととして山梨の素晴らしさを再発見し、郷土愛を育む講座を開催する。
やまなしの愛デンティティ形成事業	山梨学講座	山梨の文化・歴史・自然等の講座をととして山梨の素晴らしさを再発見し、郷土愛を育む講座を開催する。
生涯学習支援事業	現代的課題講座	生活をする上で必要な新しい技術、法律、自然現象などの知識を得るための講座を開催する。
	市民自主企画講座	学校や家庭、地域社会等で培われた様々な学習成果を生かすため、市民講師に応募した県民自らが講座を企画、開催する。
	職業体験講座	小中高生等を対象に職業観の育成や、将来の職業を展望するきっかけづくりをねらいとして、それぞれの職業を体験しながら学習する講座を開催する。
	U-21チャレンジ講座	青少年が体験してきた学習活動、ボランティア活動、自分が得意とすること等の成果を発表するため、講師としてチャレンジする機会を提供する。
	まなびウィーク	センターで日頃から自主的に学習活動を行っているサークル・団体等の参加者について、その活動成果を展示・発表するための機会を提供する。
普及啓発事業	地域生涯学習啓発活動	県民の日イベント会場、市町村生涯学習行事等において、生涯学習の普及啓発を図る活動を行う。
	生涯学習出張講座	要望のある団体等に対して、当該団体等に出向き、連携して講座を開催するとともに、生涯学習の普及啓発を行う。
生涯学習活躍促進事業	生涯学習セミナー	生涯学習の指導者や指導者を目指す学習者を対象に、地域の生涯学習やリカレント教育における中心的指導者として活動できるよう、必要な知識や企画・運営方法等について学習する。
	生涯学習成果活用事業	生涯現役で活躍できる社会を創出するため、学習の成果を活用するための講座を開催し、活躍の場を提供する。
サテライトスクール事業	サテライトスクール	身近な場所での学習機会の充実を図るため、センターで開催する講座を、テレビ会議システムを活用して県内4カ所の県合同庁舎等に配信する遠隔学習講座を開催する。

(2) 成人教育の推進

国際化、高度情報化などの社会の著しい変化の中で、心の豊かさや生きがいを求めて、人々の学習に対する意欲は高まっている。少子高齢化への対応、進展する国際化、男女共同参画社会に向けた意識づくり等、現代社会の新たな環境の変化に対応するための様々な学習機会を提供し、その学習ニーズに応える。

	事業名	期日 主体 補助別	事業概要
男女共同参画学習推進	やまなし女性国際セミナー開催事業	年間 生涯学習課 県	<ul style="list-style-type: none"> ・人間尊重の基本理念に基づき、男女共同参画社会に向けて、国際的視野に立ち、地球市民として共に生き、行動する輪を広げることを目指す。 ・県内の団体に委託し、セミナーを3回実施する。
読書活動の推進	子どもの読書活動推進事業	年間 生涯学習課 県	<p>〈山梨県子ども読書活動推進会議〉 子どもの読書活動推進に関わる団体が連携・協力するための推進体制を整備する。</p> <ul style="list-style-type: none"> ・年1回開催 ・委員9名
	やまなし読書活動促進事業	年間 やまなし読書活動促進事業実行委員会（生涯学習課） 県	<p>県民一人一人の読書への関心を高め、読書習慣の確立を図るため、自身が本を手にして作品を読み、その感動を、言葉や文章にすることで人に伝え、併せて家族や友人、親しい人などに本を贈ることを習慣化する取り組みを実施する。</p> <ul style="list-style-type: none"> ・やまなし読書活動促進事業実行委員会の開催（年4回） ・ブックフェアの実施（10月～11月） ・贈りたい本大賞公募（7月～9月）表彰式（11月） ・ビブリオバトルやまなし（12月） ・やま読ラリーの開催（9月～11月）
人権教育促進	人権教育指導研修事業	年間 生涯学習課 県	<p>人権に関する学習活動を推進するために必要な、指導者の資質の向上と指導力の強化を図るため、各地域の社会教育関係者、行政担当者、教員等を対象に人権問題についての研修会を開催する。</p>
図書館の振興	山梨ふるさと記憶遺産プロジェクト推進事業	年間 生涯学習課 県	<p>地域図書館の付加価値と県民のふるさとへの誇りを高めるため、図書館を核とした先人達の物語の記録・継承を行う。</p> <ul style="list-style-type: none"> ・モデル自治体における取材・記録 ・市町村司書等への助言 ・研修会の開催等

(3) 家庭教育の支援

県民が家庭教育の重要性に対する認識を深め、家庭における教育の機能や役割を十分理解できるよう、家庭教育に関する学習機会の充実や、様々な情報提供や相談体制の充実を図る。

	事業名	期日 主体 補助別	事業概要
家 庭 教 育 の 支 援	家庭教育支援事業	年間 生涯学習課 県	<ul style="list-style-type: none"> ・「家庭教育支援番組放映」 放送局に委託し、主として小学校低学年までの子どもを持つ世帯を対象とし、信頼できる家庭教育情報及び学習機会の提供を行う。 家庭教育支援番組の制作・放送 制作本数 12本(再放送を含み24回放映) 放送期間 7月から12月 各回の本放送終了後、番組公式WEBサイト及び公式チャンネルにて配信 「子育て情報コーナー」を設け、子育て・家庭教育等に関する県政情報を発信
	ワクワク子育て親育ちプロジェクト事業	年間 生涯学習課	<ul style="list-style-type: none"> ・子育てについて学び合うための教材「やまなしワクワク子育て親育ちプログラム」の活用促進を図る。 ・小・中学校・高校をはじめ、幼稚園、保育所及びPTA等の団体に対し、テキストの活用法を提供し周知活動を行う。
	子育て相談総合窓口(かるがも)設置事業	年間 生涯学習課 県	<ul style="list-style-type: none"> ・子育てに関する悩みを解消するため、電話・面接による相談に応じ、指導・助言を行うとともに必要に応じて、適切な機関を紹介する。 ・開設日 毎月第2・第4月曜日および年末年始以外の日 ・受付時間 平日9:00～16:30, 土・日・祝日 9:00～15:30 ・臨床心理士によるカウンセリング月2回(要予約)

(4) 青少年教育の推進

- ・長期宿泊自然体験、異年齢・他地域との交流、地域活性化の実践などの青少年に対する事業を通して、健全な青少年の育成と地域における青少年リーダーの育成を図る。
- ・青少年の健全育成を図るため、社会参加活動の促進に努める。
- ・望ましい青少年の育成を図るため、青少年の団体活動が主体的に運営されるよう指導助言に努める。
- ・青少年の体験活動を推進するため、県立青少年教育施設間の交流を活性化し、施設利用の促進を図る。

事業名		期日・主体 ・補助別	事業概要
青少年教育推進	フロンティア・アドベンチャー「やまなし少年海洋道中」事業	4月～8月 生涯学習課 県	<p>心豊かでたくましい青少年の育成をめざし、洋上生活体験や八丈島における長期宿泊自然体験活動を通して、友情・連帯・奉仕・開拓・交流の精神を涵養するとともに、地域の青少年リーダーとしての資質向上を図る。</p> <ul style="list-style-type: none"> ・研修：事前1泊2日、現地8泊9日、事後1日 ・対象：県内中学生32名
青少年活動促進	子どもクラブ活性化事業	7月～11月 生涯学習課 県	<p>〔子どもクラブ活性化事業費補助金〕</p> <p>○夏休みふるさと子どもランドカーニバル 県内子どもクラブの会員が自然の中で集団生活を行い、野外活動や情報交換等を行うことによって、子どもクラブ活動の充実と活性化を図るとともに、郷土山梨を理解してもらう機会とする。</p> <ul style="list-style-type: none"> ・対象：山梨県子どもクラブ員・指導者 <p>○山梨県子どもクラブ親睦球技大会 各地区代表の各単位子どもクラブ会員が一堂に会し、スポーツを通して健全な身体と精神を養うとともに、会員相互の親睦を深める。</p> <ul style="list-style-type: none"> ・対象：子どもクラブ員
	青少年教育施設連携促進	必要に応じて 青少年教育施設	<p>青少年教育施設における活動プログラム、ボランティア・指導者の活用及び広報手段等、これまで各施設が蓄積してきた資源の情報交換と職員相互の研修を深めることにより、青少年教育施設間の交流を活性化し、青少年の体験活動の充実を図るとともに、県民等に提供するサービスの向上に資する。</p> <ul style="list-style-type: none"> ・山梨県青少年教育施設施設長会議 ・山梨県青少年教育施設ネットワーク協議会 <p>(各青少年教育施設職員等)</p>

(5) 青少年の保護育成

明日の山梨を担う青少年の健全育成を図るため、青少年の自立と成長を促し、青少年活動を支援するとともに、青少年が安心して心豊かに暮らせる環境づくりや社会生活を営む上で困難を有する青少年への支援体制づくりに努める。

事業名	期日・主体 ・補助別	事業概要
青少年保護育成のための環境浄化に関する条例の運用	年間 生涯学習課 県単	<ol style="list-style-type: none"> 1 青少年保護育成条例に基づく有害図書類指定のための図書類購入及び審査会の開催並びに指定後の収納調査 2 関係機関、団体、図書类等取扱事業者への指定通知 3 環境浄化のための興行、娯楽、図書类等事業者への指導
青少年の非行・被害防止推進事業	年間 生涯学習課 (県少年サポートネット推進事業は県警人身安全・少年課も実施主体)	<p>インターネットの進展に伴い青少年を取り巻く社会環境が大きく変化し、青少年の非行・被害の様相も多様化していることから、以下の3つの事業を一体的に行うことにより、関係機関等で連携し青少年の非行・被害防止に取り組む。</p> <ol style="list-style-type: none"> 1 ほっと！ネットセミナー事業 主に低年齢層の子供をもつ保護者を対象に、インターネットに係る課題への対応と情報モラル教育推進のため、職員が小学校等でセミナーを実施 2 青少年の非行・被害防止推進会議 9月に各市町村担当者を中心に、青少年に係る喫緊の課題に関する講演会等を行い連携体制を整備し、非行・被害の未然防止と早期解決を図る。 3 県少年サポートネット推進事業 非行等の問題を抱える少年の立ち直り支援のため、少年1人ひとりの状況に応じて関係機関と連携した支援（家庭支援、体験活動、学習支援、就労支援）を行う。また、関係機関と連携し、総合的な体制整備を行うため、「山梨県少年サポートネット推進協議会」を開催し、少年非行の減少、非行の連鎖の防止等を図る。
やまなし青少年社会環境健全化推進会議	キャンペーン 7月、12月 生涯学習課 (山梨県青少年総合対策本部・やまなし青少年社会環境健全化推進会議) 県単	<p>青少年に関わりの深い図書类等販売・娯楽施設・その他の関係業界及び行政機関が連携して青少年を取り巻く社会環境の整備のための自主規制や啓発活動に取り組み、青少年の健全育成に寄与する。</p> <p>全体会の開催 青少年社会環境健全化推進キャンペーン実施（2回） 7月19日（北杜市） 12月18日（甲斐市（双葉・旧竜王町））</p>
青少年育成山梨県民会議	年間 公益財団法人山梨県青少年協会 (青少年育成山梨県民会議事業実行委員会) 県単	<p>青少年健全育成の県民運動を推進している青少年育成山梨県民会議の運営及び事業を助成する。</p> <p>運営費 事務局運営費等 事業費 ○「家庭の日」「青少年を育む日」推進運動事業 ○親子のネットワークショップ ○「あいさつ・声かけ運動」市町村民会議等普及事業 ○青少年関係NPO法人ネットワーク事業等 ○子ども・若者支援フォーラム</p>
青少年センター管理運営及び設備整備	年間 公益財団法人山梨県青少年協会 県単	<p>県立青少年センターの管理運営を指定管理者制度により公益財団法人山梨県青少年協会に委託するとともに、センターの維持補修及び備品整備を行う。</p>
青少年問題協議会開催	2回開催 生涯学習課 県単	<p>地方青少年問題協議会法に基づき山梨県附属機関の設置に関する条例により設置された県の附属機関として青少年の指導、育成、保護及び矯正に関わる重要な問題について、調査・審議及び意見具申、諮問に対する答申を行う。</p>
山梨・忠清北道中学生国際交流事業	6月～8月 生涯学習課 県単	<p>山梨県と忠清北道の中学生在が宿泊や体験を通じ、相互理解と将来にわたる絆を深めるための交流を通して、主体性・積極性・異文化理解の精神を身に付け、国際感覚を養う。</p> <p>・事前説明会：半日 現地交流：4泊5日 ・対象：県内中学生32名 忠清北道中学生32名</p>

5 県立社会教育施設の概要

(1) 県立社会教育施設の概要

① 図書館

施設名	所在地 管理者	主な施設・設備内容	利用料	開館時間・休館日
山梨県立図書館 館長 金田一秀穂	〒400-0024 甲府市北口2丁目 8-1 電話 055 (255) 1040 (指定管理者(施設 管理)) きらっとやまなし共 同事業体((株)SP Sやまなし、甲府ビ ルサービス(株)) R 3~R6	地階 書庫、貴重書庫、フィルム庫 1階 児童資料コーナー (子ども読書支援センター)、 新聞雑誌コーナー、 視聴覚資料コーナー、 ボランティア活動室、 イベントスペース、 交流ルーム、カフェ 2階 一般資料コーナー、 山梨関係資料コーナー、 レファレンスデスク、 マイクロフィルム閲覧室、 読書サービス室、 サイレントルーム、多目的ホール、 交流ルーム 3階 サイレントルーム	イベントス ペース、多 目的ホー ル、交流エ リア施設使 用料は、条 例の規定に よる。	【閲覧エリア】 〈開館時間〉 平日:9:00~20:00 土日・祝日:9:00~19:00 〈休館日〉 月曜日、年末年始等 【交流エリア】 〈開館時間〉 9:00~21:00 〈休館日〉 年末年始等

② 青少年教育施設

施設名	所在地 指定管理者	主な施設・設備内容	利用料	開館時間・休館日
山梨県立八ヶ岳 少年自然の家 所長 小林桂	〒407-0301 北杜市高根町清里 3545 電話 0551 (48) 2306 (指定管理者) 公益財団法人山梨県 青少年協会 R5~R8	宿泊室 30(8人用20室、6人用8室、 6人用2室) 食堂 1(204人) 乾燥室 1(16㎡) 講堂 1(200人) プラネタリウム 1(50人) 体育館 1(787㎡) キャンプ場 定員180人 研修室 3(30人1室、40人1室、50人1室) クラフト室 2(40人2室)	宿泊料、 キャンプ場 使用料は、 条例の規定 による。	〈開館時間〉 8:20~17:05 〈休館日〉 月曜日、休日の翌日、年末年始 (4/30~5/5、7/21~8/31は無休)
山梨県立科学館 館長 小林直紀	〒400-0023 甲府市愛宕町 358-1 電話 055 (254) 8151 (指定管理者) 山梨科学推進グルー プ((株)テレビ山 梨、(株)コングレ、 (株)東急コミュニ ティー、(株)デザ イン・ピクチャー ズ) R5~R8	展示部門 (常設展示室、マルチメディアコーナー、 多目的ホール) スペースシアター部門 (20mドーム、180席内車イス席10席) 学習部門 (実験工作室、あそびの部屋、 天体観測室) その他 (展望テラス、中庭テラス、カフェレストラン)	入館料、観 覧料は条例 の規定によ る。	〈開館時間〉 9:30~17:00(入館は16:30まで) *夏休み期間は9:00~17:30まで(入館は17:00 まで) 〈休館日〉 第1・2・3月曜日(月曜日が祝日の場合は火曜日) 年末年始 その他臨時休館日

施設名	所在地 指定管理者	主な施設・設備内容	利用料	開館時間・休館日
山梨県立 青少年センター 館長 小林桂	〒400-0812 甲府市和戸町1303 電話 055 (237) 5311 (指定管理者) 公益財団法人山梨県 青少年協会 R 5～R 8	本館(旧:リバース和戸館) 研修室3(50人、50人、30人) 会議室2(18人、18人) 和室1(30人) 小ホール(机椅子あり50人、なし30人) 多目的室(48人) 体育室(軽スポーツ等) 青少年相談室 エレベーター1基 別館 音楽室(20人) 多目的ホール(180人、コンサート、 講演会、各種パーティー等) 団体事務室(432.75㎡) 団体交流室(70㎡) 駐車場(25台) 運動場(芝生、サッカー等の練習、 レクリエーション利用可) テニスコート2面(オムニコート) 駐車場(221台)、バス駐車場(28㎡)	会議室、体 育施設利用 料は県条例 の規定によ る。	<開館時間> 9:00～21:00 <休館日> 月曜日、祝日(振替休日を含む)の翌日、年末年始 (4月29日～5月5日、海の日～8月31日は無休) ※ただし、以下の施設は改修工事のため、工事期 間中は利用不可。※工事期間(予定) 体育館 R6.3月～R7.2月

(2) 県立社会教育施設配置図

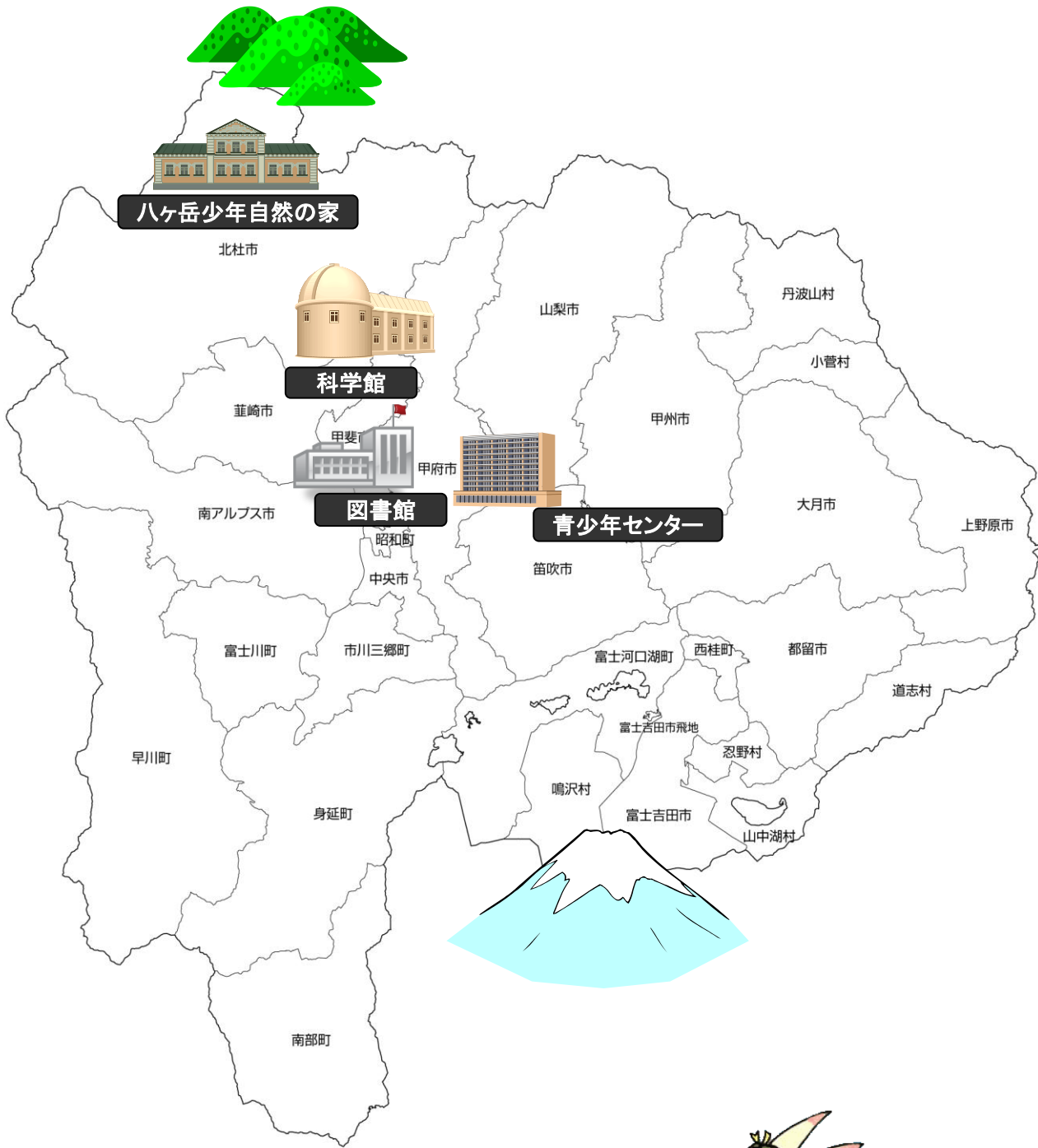

山梨県立図書館キャラクター
本探偵ジッポ・ホンムズ1世

(3) 山 梨 県 立 図 書 館

資料・情報を収集・整理・保存し、その提供を行う。来館、及び、ホームページや市町村立図書館を介して利用する多くの県民の学習支援、生活支援、ビジネス支援を行う。また、読書活動を推進し、県民の教育文化の発展に寄与する。

事業名	事業概要
図書館資料の整備	県民の生涯学習を支援するための資料の収集整備を図る。地域資料、山梨県行政資料、県人著作資料等を収集する。産業及びビジネス支援資料の充実、障害者や在住外国人のための資料の収集を行う。また、子どもの読書活動を推進するために、児童書及び児童書研究資料の収集を行う。
来館利用者に対するサービス	図書館資料（図書、雑誌、視聴覚資料等）の閲覧・貸出サービス、レファレンスサービス、読書相談、インターネット利用端末・オンラインデータベースの提供、複写サービス等を行い、県民の学習・調査研究活動を支援する。
Webサイトを活用したサービス	Webサイトから、レファレンスデータベース、パスファインダー、各種図書館情報等を発信する。また、電子書籍の利用や来館せずにインターネット経由で所蔵資料の予約ができるサービス、EメールによるレファレンスサービスなどWebサイトを活用した非来館型のサービスを提供する。
読書活動の推進	関係機関等と協力し、読書活動の推進を図る。また、「子ども読書支援センター」を設置し、関係者の活動を支援すると同時に各種のモデル事業を実施する。
電算システム及びネットワークの管理・運営資料のデジタル化	図書館業務システムの運営により、業務の効率化と利用者サービスの向上を図る。山梨県図書館情報ネットワークシステム（総合目録データベース）の整備、運営を行う。また、「国立国会図書館総合目録データベース」「国立国会図書館レファレンス協同データベース事業」へのデータ提供等、外部ネットワークとの連携を行う。その他、山梨に関する資料のデジタルアーカイブ化も行い活用・公開を進める。
広報活動	「読書山梨」「山梨県の図書館」「こどもにすすめたい本」「やまなし子どもの読書情報」等を刊行する。また、ホームページ、SNS、新聞、テレビ等による広報を行う。
市町村立図書館等との連携・協力	市町村立図書館、学校図書館等への図書館資料の協力貸出や、レファレンス回答業務を行う。また、図書館サービスや図書館員の資質向上を目的とした研修会を開催するとともに、市町村立図書館等の運営についての助言や情報提供などを行う。さらに大学図書館、研究機関との連携・協力を行う。
図書館協議会	「図書館法」第14条及び「山梨県附属機関の設置に関する条例」により設置された山梨県図書館協議会を開催する。 委員15名・任期2年
交流事業の開催	交流エリアで、講演会や音楽会、映画の上映会等にぎわいを創出する様々な事業を行う。

(4) 山梨県立八ヶ岳少年自然の家

恵まれた八ヶ岳高原の大自然の中で、野外活動や自然観察などの多面的な活動を通して、自然とふれあいながら学校生活や家庭生活ではできない貴重な体験の場を利用者に提供し、心身共に調和のとれた豊かな人間性の育成を図る。

令和6年度 主催事業計画

事業名	期日	目的	対象等
八ヶ岳利用者研修会	4月	当自然の家の利用を予定している団体引率者が、集団宿泊活動や野外活動の意義を理解し、活動プログラムを組み立てる上で必要な指導知識や技術の習得を図る。	今年度に利用を予定している団体の引率指導者 4月 計2回 日帰り 各回50名
春を探しに清里へ～GWを楽しもう～	5月	ゴールデンウィーク中に、家族で自然の家に宿泊し活動プログラムを体験してもらうことで自然の家への理解を深めつつ、家族の交流や心身のリフレッシュを図る。	幼児・小学生を含む家族 1泊～2泊 本館泊 10家族(30名程度)
ボランティア研修会	6月	当自然の家にてボランティア活動を希望する方が、施設の特長や野外活動の意義を理解し、活動するうえで必要な指導知識や技術の習得を図る。	ボランティア活動を希望する方(高校生、大学生、一般) 1泊2日 本館泊 50名
ファーストステップキャンプ ～意外と簡単？家族でキャンプデビュー～	7月	キャンプをしてみたいが知識がない、道具がない等、はじめの一步を踏み出せないという家族が気軽に参加し、野外活動の知識や技術を楽しみながら習得する。また、家族で協力してキャンプ生活を送ることで、家族間のコミュニケーションを深め、より良い家族関係を構築する機会とする。	幼児、小学生を含む家族 1泊2日 キャンプ場泊 20家族(60名程度)
地域環境美化事業	4月～9月	地域住民と連携して、自然の家の玄関口ともいえる通称「牧場通り」を中心に、自然の家周辺の環境美化に努める。	朝日ヶ丘地区住民 4月～9月 計6回 日帰り 7月 70名
フォレストキャンプ～五感を磨く1泊2日～	9月	デジタル機器に触れる機会が増加することにより、様々な体験活動をする機会が減少し、人と人とのコミュニケーションにも変化が生じている。 集団宿泊体験を通して子ども同士のコミュニケーションを増やし、五感を使って、自然への関心を高める。	小学3、4年生 1泊2日 本館泊 40名
自然の家フェスティバル(地域交流事業)	9月	日頃自然の家を利用する機会のない方々など広く県民の皆様へ施設を開放し、自然の家との交流・協力体制を築き、当少年自然の家への理解と利用促進を図る。	どなたでも 日帰り 定員なし
ワク！ホク！オクトーバーキャンプ	10月	小学校低学年の子どもたちが、親元を離れておこなう共同生活や自然体験を通して自分に自信を持ち、協調性や社会性を育むきっかけにするとともに、起伏のある敷地を活かした野外活動を通じて身体能力の向上を目指す。	小学校1、2年生 1泊2日 本館泊 40名
秘密基地を作ろう～家族で育てる豊かな森～	10月	倒木等の自然物を使用し秘密基地作りに挑戦することで、自然の再生について興味を持ち、考えるきっかけにしてもらうとともに、家族間のコミュニケーションを深める機会としてもらう。	小学生以上の子どもを含む家族 1泊2日 本館泊 10家族(30名程度)
ファミリーキャンプ	11月	家族で楽しみながら、ゆったりとした時間の中で自然を感じ、日頃の疲れを癒やすとともに、家族のコミュニケーションを図る。	幼児、小学生を含む家族 1泊2日 本館泊 20家族(60名程度)
マッシュルームキャンプ～秋を感じて、遊びつくせ～	11月	秋は様々な活動に適しているといわれるシーズンである。秋の訪れを感じるこの出来るものは様々だが、体験活動を通じて秋を感じ、四季の移り変わりの変化や自然への関心を高めるきっかけとしてもらう。 また、同世代との集団宿泊活動を通じて、協調性や自己肯定感を高める機会としてもらう。	小学校5、6年生 1泊2日 本館泊 40名
利用者との意見交換会	11月	実際に自然の家を利用した団体に対し、自然の家に対する利用者目線での意見や要望を伺うことで、今後の自然の家のあり方や運営方法の参考とする。	今年度に当所を利用した団体からの代表者 日帰り 5名程度
八ヶ岳星空観望会	11月 12月	光害が少ない星空の観望を通じて、星座や星空に親しみ、自然に対する興味や関心を高める。	どなたでも 11月、12月 日帰り 各回50名
クリスマスナイトウォーク	11月 12月	自然の家の持つ自然環境を活かしたコースを設定し、非日常的な体験をしてもらい自然の家への理解を深めてもらうと同時に、閑散期の利用拡大を図る。	どなたでも 11月、12月 計6回 日帰り 各回100名

事業名	期日	目的	対象等
家族で泊まろう～八ヶ岳inウィンター～	1月 2月	閑散期における利用率向上を図るとともに、家族で自然の家に宿泊し活動プログラムを体験してもらうことで自然の家への理解を深めつつ、家族の交流や心身のリフレッシュを図る。	幼児、小学生を含む家族 1月、2月 最大2泊3日 本館泊 15家族(45名程度)
ビギナーズ・スター・キャンプ～月見里(やまなし)観望会～	1月	星の美しい清里地区を舞台に家族で星空を見ながらコミュニケーションのきっかけとしてもらうとともに、誰もが知っている天体である月の動きを知ることで、天体への関心を深めてもらう機会とする。	幼児、小学生を含む家族 1泊2日 本館泊 15家族(45名程度)
きよさとさんぽ ～朝の鳥たちの声を聴こう～	3月	朝の清々しい自然の中を家族で楽しみながら歩くことで、新たな発見を共有しながらコミュニケーションをとる機会としてもらう。また、鳥たちの声を聞きながら自然を楽しむことから、普段とは異なる自然に触れ、自然に興味を持つきっかけ作りとする。	幼児、小学生を含む家族 1泊2日 本館泊 15家族(45名程度)
八ヶ岳少年自然の家の 思い出を描く作品展	募集期間 5月～11月 審査会 11月 表彰式 1月	雄大な八ヶ岳高原の大自然の中で活動した思い出を子どもたちが自由に絵画で表現することにより、自然の家や自然環境への興味・関心を一層高める。	対象:施設を利用した小学生 募集期間で集まった作品のうち、入賞5点、入選作品複数点を審査会で選定し、表彰式をおこなう。 定員なし
KIYOSATOボランティア隊	通年	指導補助者や協力者として活躍の場を提供することで豊かな施設づくりを目指し、協力者が活動から生きがいを見だし、清里地区全体の魅力づくりにつなげる。	ボランティア活動希望者(高校生、大学生、一般) 定員なし
地域共生事業	通年	日頃から地域との連携強化に努め、自然の家が地域に必要とされる施設となることを目指す。施設を理解していただき、共生できる関係を築く機会とする。	地域住民 定員なし
利用促進事業	通年	施設利用者の増加	事業参加者

(5) 山梨県立科学館

科学に対する県民の理解と関心を深め、最新の科学技術の普及・啓蒙に資するとともに、次世代を担う児童・青少年が、様々な遊びや体験を通して、科学に対する正しい知識や探求心を培い、豊かな感性と創造性を育ていけるよう様々な事業を展開する。

令和6年度主催事業計画

事業名	趣旨と内容	実施時期 (回数)	対象
一般展示	展示物の操作・解説、体験型展示の補助、保守点検、展示ボランティアの養成等	通年	来館者
特別企画展	高い話題性と学術的要素に加え、体験型展示やエンターテインメント性の高い展示等を展開し、科学に触れるきっかけを作る	夏休み期間	家族連れを中心とした県民全般
企画展	開催時期に想定される来館者層に合わせた企画内容を展開し、来館者数の増加につなげる	GW 冬休み 春休み	家族連れを中心とした県民全般
科学実験教室 科学工作教室	科学実験やモノづくりを体験できる教室事業や学校団体向けプログラムの実施	通年	小学生以上
サイエンスショー	ショー仕立ての科学実験を行い、身近な科学に興味を持ってもらうことを目的とする	通年	来館者
あそびの部屋事業	「あそびの部屋」の運営及び幼児・低学年向けワークショップ、親子向けワークショップ、読み聞かせ等の実施	通年	一般利用 学習利用
マルチメディアコーナー	小中学生を対象に「プログラミング的思考」を育むワークショップ等の実施	通年	来館者 (小・中学生)
スペシャル サイエンスショー	著名なデモンストレーターによるサイエンスショーを開催し、科学への理解と興味の醸成を図る	年間1回	一般来館者
土曜科学クラブ	生涯学習施設としての役割を担うべく、会員制の「科学クラブ」を組織・活動する県内外から講師を招き、知識向上を目指す	年間8回	小中学生
出張科学館	サイエンスショー、工作教室、プログラミング教室等、地域のニーズに合わせた出前教室を実施	通年	未就学児 ～一般
山梨サイエンスクラブ	土曜科学クラブとは別枠で様々なテーマや対象世代に合わせた教室を展開	通年	未就学児 ～一般
出前教室	保育園、幼稚園、小中学校、高校を対象にプログラミング、科学工作、天文などの出前教室を実施し、学習支援と館のPRにつなげる	通年	県内高校生以下 とその保護者
大村賞（顕彰事業）	児童・生徒を対象に、研究成果の的確な取りまとめやプレゼン能力の向上のための講座をおこない、未来の科学者に資する人材の育成を目指す	年1回	高校生以下
学習向けチャレンジシート の作成・普及	学習効果の向上を目的に学年別チャレンジシートを作成する	通年	小中学生
SSH指定校連携事業	SSH指定校との連携を通して、創造性や独創性を高める指導法、教材の開発を目指す	随時	高校生
中学校職業体験学習	中学生の職場体験を受け入れ、各校との連携を図る	随時	中学生

事業名	趣旨と内容	実施時期	対象
高校生職業体験学習	高校生の職場体験やインターンシップを受け入れ、各校との連携を図る	随時	高校生
博物館学芸員実習	博物館実習を受け入れ、学芸員としての責任感や社会意識を身につけてもらう	随時	大学生
教員用「プログラミング教室」研修	教員を対象としたプログラミング研修を行い、プログラミング教育必修化に向け、学校現場との連携を図る	随時	小学校教諭
教員研修会	研修会の会場提供などを通して、相互に協力できる体制構築と学校・教員との連携強化を図る	随時	教職員
大学社会貢献事業	県内大学との協同によるワークショップ開催を通じて、連携の強化を図る	年数回	小中学生
やまなしサイエンス風林火山	県内企業と連携し、モノづくりや研究の生の現場を紹介し、連携を深める	年1回	小中学生
スペースシアター投影	プラネタリウム・ドームシネマの上映を通して、科学・天文・宇宙について理解や関心を高める	通年	来館者
星を見る会	星を見る会・太陽観測・スターライトツアーなどの実施	通年	来館者
星と音楽と語りの夕べ	スペースシアターの空間を生かしたコンサートや朗読会等の開催	年間3回	来館者
ライトダウンやまなし	甲府盆地の消灯を呼びかけ美しい星空を取り戻すことを目的としたイベント等の実施	年間1回	一般
天文学習推進	天体観測やクラフト等、様々な講習会を実施し、天文への興味を深める場を提供する	年間3回	来館者
山梨トークイベント	テーマに沿った研究者等を招いてトークイベントを開催する	年間6回	小学生と保護者
サイエンスキャンプ	科学の特定分野について専門家の講義や実験等を通して学習する	年1回	小学生
ハッピーハロウィン甲府	甲府商工会議所と連携したイベントを開催し、地域活性化につなげる	10月	来館者
宇宙飛行士訓練	宇宙展示コーナーの訓練シートを活用し、飛行士訓練を体験する	年12回	未就学児～小学生
愛宕山クラブ	愛宕山を活動フィールドとして、自然科学への理解を深めるイベントを開催する	年数回	小学4～6年生
愛宕山秋祭り	少年自然の家と連携し、秋祭りに合わせたイベント等を開催する	年1回	愛宕山来場者他

(6) 山梨県立青少年センター

山梨県立青少年センターは、青少年に自主的かつ創造的な活動、交流等の場を、青少年を指導する者に研修の場を提供することにより青少年の健全な育成を図るとともに、勤労者に研修、交流等の場を提供することによりその福祉の増進に資するために設置されている。

令和6年度主催事業計画

事業名	期 日	趣旨と内容	参加対象・定員
おやこで運動塾～かけっこ～	5月、10月 (年2回)	子どもやその保護者(親・祖父母等)が、各種種目の指導者による専門的な指導を受けながら体験することで、各運動種目それぞれの楽しみを味わいながら、運動技能の習得を目指し、日常的に生涯に渡り運動に取り組む態度を養うことを目的とする。 かけっこ教室(親子) 脚の上げ方、腕の振り方などを楽しみながら学ぶ。	小学1年～3年生 とその保護者 25組50名
おやこで運動塾～器械体操～	6月、11月 (年2回)	子どもやその保護者(親・祖父母等)が、各種種目の指導者による専門的な指導を受けながら体験することで、各運動種目それぞれの楽しみを味わいながら、運動技能の習得を目指し、日常的に生涯に渡り運動に取り組む態度を養うことを目的とする。 器械運動(親子) 回転や倒立、鉄棒運動等の基礎的な動作を学ぶ。	小学1年～3年生 とその保護者 10組20名
Let's トライ! タグラグビー!	1月	子どもやその保護者(親・祖父母等)が、各種種目の指導者による専門的な指導を受けながら体験することで、各運動種目それぞれの楽しみを味わいながら、運動技能の習得を目指し、日常的に生涯に渡り運動に取り組む態度を養うことを目的とする。 タグラグビー ラグビーのゲームを通じて、互いを尊重し、チームスポーツの楽しさを学ぶ。	小学1年～4年 40名
作って! ねらって! 撃て! 水鉄砲スナイパー	7月	水鉄砲づくりをとおして、ものづくりの楽しさを味わい、技巧性を養いながら自分が作成したものに愛着を持たせることで、物を大切に作る心を育てる。また、水鉄砲遊びをとおて、グループ対抗で元気に走り回ったり、遊んだりする機会を提供する。 水鉄砲づくり 水鉄砲を使い、グループ対抗の水鉄砲合戦	小学4年～6年 30名
青少年センター ゲームチャレンジ!	10月	運動の苦手な人や体を動かすことが嫌いな人でも、遊び感覚で体を動かすことができるゲームを行い、技術や体力、勝敗を競うだけではなく、グループでの交流を楽しみながら親睦を深める機会とする。 家族や友達同士でのチームを募集し、数種のゲームで記録に挑戦する大会を実施し、上位成績チームは表彰をする。	どなたでも(家族 や友達同士など 3～5人程度の チームを組み応募) 30組(100名)
めざせ! 法律マスター ～模擬裁判をやってみよう!～	10月	模擬裁判を通してルール作りや法律などを理解し、討論する中で論理的思考力・コミュニケーション技術を身につけ、健全な青少年の育成に寄与することを目指す。 模擬裁判(山梨県弁護士会講師による)	小学4～6年生 25名
やってみるじゃん!! パラスポーツ フェスティバル	11月	体験することが少ないパラスポーツを通して、障がい者に対しての思いやりや助け合いの心を養い、人間の多様性の理解や自分とは違う状況にある人ともコミュニケーションできる力を身につけ、共生社会の現実を目指すきっかけとする。 パラスポーツ体験を通し、パラスポーツに対する関心を高める。 山梨県障害者福祉協会と共催で開催する。	どなたでも 200名

事業名	期 日	趣旨と内容	参加対象・定員
おやこでつくろう！こうさく教室	12月	親子で一緒に創作をすることで、親子間のコミュニケーションを深め、また子どもと作成したものを親が褒めることで、子どもの自己肯定感を高めることにつなげる。 子どもは、自分の好きなように自由に工作をすることで自分らしさを表現し、創造性や表現力を育む。 親子で作成し、作成後も遊んで楽しめる工作を行う。 令和6年度は『甲州凧』を予定	15組30名
センターまつり	3月	各種体験会、発表会、出店等による(文化)祭を実施し、地域に根差した施設を目指す。同時に文化・情報の発信地としての機能をセンターが担い、参加者(来館者)に楽しい1日を提供する。 各種イベント、各種模擬店、展示・工作ブース等	どなたでも 1,500名
レクリエーションインストラクター養成講座	通年(補講2月) 全9回+補講3回	受講者が、地域や職場で社会活動や奉仕活動を行うにあたり、レクリエーションインストラクターとして実践していくための知識や技術を学ぶために養成講座を開設し、その講座を通して資格取得を目指すこととする。 日本レクリエーション協会主催「レクリエーションインストラクター」資格取得講座(理論15時間、実技39時間)	大学生・一般 5名
青少年センターボランティア推進事業	通年	青少年センターが主催する各種事業にボランティアとして参加してもらうことで、活躍の場を提供するとともに、ボランティアの活性化を図る。 ボランティア保険への加入 ボランティア活動時における旅費・食事の提供	大学生・一般 定員なし
若者相談室(コンサルテーション・ビューロー)事業	通年	進路、就活、婚活、ひきこもり、ネット依存等の悩みに対する相談に乗り、関係機関とのネットワークを活用して、支援対象者の状況に応じた支援をする。また、自宅に学習環境の確保が困難で、支援が必要と認められた中高生に、下記により学習スペースを提供する。 学習スペース場所:新本館内 ①平日18時～21時 ※中学生は保護者送迎に限る ②土日祝日9時～18時のうち3時間(目安)	若年無業者本人、またはその家族 自宅に学習環境の確保が困難な 中学生・高校生
地域交流事業	通年	地域住民が楽しめる多彩なイベントを開催し、地域と青少年センターの連携を強化するとともに、住民同士の交流活動を促進することで防犯・防災や子育てに関するネットワークを形成し、安全・安心に暮らせる地域の醸成を図る。 防災訓練、グラウンドゴルフ、甲運地区夏祭りへの出展等	どなたでも(主に 甲府市甲運・玉 諸地区・笛吹市 石和地区在住の方) 各回30名程度
施設利用促進事業	通年	マスコミなどへの施設情報の掲載や、ホームページ・SNSの充実を図ることにより、青少年センターの周知を行い、新規利用者の確保と定着を図る。 マスコミ、新聞等に情報掲載 ホームページやSNSの充実等	定員なし

(7) 青少年教育施設連携促進

1 趣 旨

- ・ 県民へのより質の高いサービスの提供を目指して、活動プログラムやボランティア・指導者の活用方法及び広報手段等、各施設が蓄積してきた資源の共有化を目指す。
- ・ 相互に教え合い、学び合うことで、青少年教育施設間の交流を活性化し青少年教育施設の指導者としてのより一層の資質の向上を図る。

2 取組内容

- (1) 「山梨県青少年教育施設 施設長会議」の開催 (必要に応じて)
- <参加者> 施設長 等
- <内 容> ○施設間連携の促進に資する協議 (各施設の現状・課題、等)
○ネットワーク協議会の在り方 (趣旨、期日、内容、評価 等)
- (2) 「山梨県青少年教育施設 ネットワーク協議会」の開催 (必要に応じて)
- <参加者> 施設指導員 等
- <内容例> ○ワークショップ型協議
○研修会
- ・ 施設で実施しているプログラム体験 (各施設が担当)
 - ・ 「青少年教育施設」に期待される役割等 (県事務局が担当)
- <方 法> ○3施設で、1回ずつ会場として実施 (3年間で一回り)
(県立以外の他の施設についても、参加を呼びかける)
○研修会において、当該施設の活動プログラムを提供

3 参加施設

- 山梨県立八ヶ岳少年自然の家 (生涯学習課所管)
- 山梨県立青少年センター (生涯学習課所管)
- 山梨県立科学館 (生涯学習課所管)

- 4 関東甲信越地区青少年教育施設協議会 「総会・研修会」 「職員研修会」
- ・ 県内加入団体
八ヶ岳少年自然の家

※県内施設の担当

2013・2014	第1副会長	県立八ヶ岳少年自然の家
2015・2016	会長	県立愛宕山少年自然の家
2017・2018	監事	県立ゆずりはら青少年自然の里
2019・2020	監事	県立八ヶ岳少年自然の家
2021・2022	幹事	県立八ヶ岳少年自然の家
2023・2024	幹事	県立八ヶ岳少年自然の家

6 社会教育関係団体への支援

(1) 社会教育振興会の支援

県内16の社会教育団体で構成される「山梨県社会教育振興会」の事業に対し補助を行い、県下の社会教育関係団体の活性化を図る。

〈概要〉

山梨県社会教育振興会は、昭和57年8月に、山梨県の社会教育関係団体相互の連絡・調整を図るとともに、社会教育の振興に寄与することを目的として設立された。

現在、県内で活躍する16の社会教育関係団体が加盟している。

〈構成団体〉

- | | |
|--------------------|------------------------|
| ・山梨県ユネスコ連絡協議会 | ・山梨国際女性教育振興会 |
| ・山梨県女性団体協議会 | ・山梨県社会教育の会 |
| ・(一財)山梨県婦人福祉会館 | ・山梨県国際文化交流会 |
| ・山梨県PTA協議会 | ・山梨県子どもクラブ指導者連絡協議会 |
| ・山梨県公民館連絡協議会 | ・山梨県国公立幼稚園PTA連絡協議会 |
| ・山梨県社会教育委員連絡協議会 | |
| ・山梨県生涯学習インストラクターの会 | ・山梨県私立幼稚園保護者会連合会(休会中) |
| ・(一社)ガールスカウト山梨県連盟 | ・山梨県子どもグループワーク研究会(休会中) |
| ・日本ボーイスカウト山梨連盟 | |

○その他の補助金

〈子どもクラブ活性化事業費補助金〉

子どもクラブ活動の指導者・育成者で組織される子どもクラブ指導者連絡協議会が主催する「夏休みふるさと子どもランドカーニバル」「山梨県子どもクラブ親睦球技大会」の2つの事業に対し補助金を交付し、地域の青少年育成を推進する。

(2) 山梨県社会教育委員連絡協議会（県社教委連）

○目的

山梨県社会教育委員の会、地区連絡協議会、市町村、社会教育委員の会議などをもって組織されており、社会教育委員の職務を全うするために、社会教育委員の協力体制の確立と、社会教育の振興発展に寄与することを目的としている。

○役員

（令和6年度役員）

会 長	加藤 重義	上野原市社会教育委員会議
副会長	山 本 睦	甲州市社会教育委員の会議
副会長	青木 良治	南部町社会教育委員の会議
監 事	片田 幸樹	身延町社会教育委員の会議
監 事	竹川 和彦	山梨市社会教育委員の会議

○第55回関東甲信越静社会教育研究大会茨城大会

第66回全国社会教育研究大会茨城大会

大会スローガン 「彰往考来～人をつくり人をつなぎ地域をつくる未来の社会教育～」

研究主題 誰一人として取り残さない社会を目指す社会教育のあり方
～子どもたちの健全な成長を支える～

期 日 令和6年10月23日（水）～25日（金）

会 場 水戸市民会館

(3) 山梨県公民館連絡協議会（県公連）

○目的

県下公民館相互の連絡提携を図り、公民館運営の健全な発展に寄与することを目的とし、公民館に関する研究会、講習会等の開催、地区公民館連絡協議会及び公民館相互の情報交換、及び広報誌等の刊行など目的達成に必要な事業を行う。

○役員

（令和6年度役員）

会 長	長谷川 義高	
副会長	田中 敏文	甲府市
副会長	仲澤 俊彦	韮崎市
副会長	志村 吉文	富士川町
副会長	渡辺 綱男	富士河口湖町

○第46回全国公民館研究集会第64回関東甲信越静公民館研究大会新潟大会

テーマ 「公民館のチカラ」～未来につなぐ、未来をつくる公民館～

期 日 令和6年11月7日（木）～8日（金）

会 場 新潟県 上越市

(4) 山梨県子どもクラブ指導者連絡協議会（県子連）

○目的

山梨県下における子どもクラブ指導者組織の連絡協調及び指導者の資質の向上を図り、子どもクラブの自主的な活動を促進することにより、児童の健全な育成と福祉の増進を図ることを目的とし、市町村を単位とする子どもクラブ指導者連絡協議会の連絡と関係団体との連絡協調、子どもクラブの運営と指導についての調査研究及び資料の発刊、子どもクラブ安全会活動に関する事業など目的達成に必要な事業を行う。

○令和6年度役員

会 長	山田 弘之	甲府市
副会長	小松 正賢	韮崎市
副会長	小尾 勝彦	甲府市
副会長	天野 一	甲府市
事務局	平嶋 満(事務局長)・石原 久美子	

○令和6年度の主な事業

愛宕山子どもフェスティバルへの協力

期 日 令和6年5月4日（土）
会 場 愛宕山こどもの国
内 容 ペーパークラフト・風車・割りばし鉄砲

令和6年度 関東甲信越静地区子ども会育成連絡協議会総会

期 日 令和6年6月23日（日）～24日（月）
会 場 山梨県甲府市
内 容 令和5年度事業・収支決算承認、令和6年度事業収支予算案承認

第39回 夏休みふるさと子どもランドカーニバル

期 日 令和6年7月27日（土）～29日（月）
会 場 山梨県立八ヶ岳少年自然の家
内 容 県内外の子どもクラブ会員がキャンプ研修を通して親睦と創造性を養う

第51回 関東甲信越静地区子ども会ジュニアリーダー研修会長野県大会

期 日 令和6年8月17日（土）～19日（月）
会 場 長野県望月少年自然の家
内 容 研修、交流会、班会議、キャンプファイヤー、グループ活動等

第56回 関東甲信越静地区子ども会育成研究協議会

日 時 令和6年10月20日（日）～21日（月）
会 場 山梨県甲府市
内 容 表彰式、分科会協議会、基調講演 等

第57回 全国子ども会育成中央会議・研究大会

日 時 令和6年11月16日（土）～18日（月）
会 場 沖縄県那覇市
内 容 表彰式、分科会協議会、基調講演 等

第49回 山梨県子どもクラブ親睦球技大会

期 日 令和6年 11月実施
会 場 山梨県立青少年センター
内 容 ドッジボール

令和6年度 関東甲信越静地区会長・事務局長会議

期 日 令和7年1月17日（金）～18日（土）
会 場 国立オリンピック記念青少年総合センター
内 容 令和6年度の事業報告 等

第2部

1 市町村の社会教育行政資料

(1) 市町村教育委員会事務局の職員体制

(令和6年4月1日現在)

職員区分 市町村	社会 教育 主 事	社会教育 主 事 有資格者	社 会 教 育 指 導 員	社会教育 担当職員 総 数	教育委員会事務局職員総数		
					常勤	非常勤	職員総数
甲府市	2	2	10	13	78	95	173
富士吉田市	0	2	2	7	37	30	67
都留市	0	1	1	38	25	36	61
山梨市	2	2	0	26	40	0	40
大月市	0	2	2	6	40	7	47
韮崎市	0	0	0	14	17	12	29
南アルプス市	0	0	0	3	37	9	46
北杜市	2	2	0	4	44	76	120
甲斐市	5	0	4	5	45	21	66
笛吹市	0	0	0	14	32	40	72
上野原市	1	2	2	14	16	10	26
甲州市	0	0	1	5	32	37	69
中央市	0	0	0	5	16	3	19
市川三郷町	0	1	1	10	18	12	30
富士川町	0	0	0	4	16	8	24
早川町	0	0	0	0	5	1	6
身延町	0	0	0	20	31	3	34
南部町	0	0	0	4	8	1	9
昭和町	0	0	0	0	14	2	16
道志村	0	0	0	1	4	0	4
西桂町	0	0	0	1	3	0	3
忍野村	1	0	0	1	9	0	9
山中湖村	0	2	0	1	7	1	8
鳴沢村	0	0	1	6	8	0	8
富士河口湖町	0	0	0	3	41	0	41
小菅村	0	0	0	2	3	0	3
丹波山村	0	0	0	1	2	0	2
総 計	13	16	24	208	628	404	1032
令和5年度	14	-	25	217			1049
令和4年度	13	-	27	222			1042
令和3年度	15	-	26	225			1006
令和2年度	15	-	28	246			1020
令和元年度	14	-	23	237			1000
平成30年度	25	-	24	250			926
平成29年度	24	-	24	248			891
平成28年度	23	-	25	253			861
平成27年度	23	-	25	265			780
平成26年度	22	-	30	274			812
平成25年度	18	-	32	324			900
平成24年度	20	-	33	257			819
平成23年度	26	-	31	307			829

(2) 年度別社会教育関係職員

()は配置市町村数 (令和6年4月1日現在)

年度	社会教育主事			社会教育 指導員	派遣社会 教育主事	合計
	市	町 村	計			
49	10(7)	53(48)	63	45	5	113
50	10(7)	59(47)	69	45	10	124
51	11(7)	59(47)	70	48	10	128
52	14(7)	59(51)	73	51	10	134
53	12(7)	62(52)	74	50	11	135
54	12(7)	60(54)	72	51	11	134
55	9(7)	57(53)	66	53	11	130
56	13(7)	64(51)	77	57	11	145
57	13(7)	67(54)	82	58	11	151
58	11(6)	55(52)	66	59	10	135
59	11(7)	64(55)	75	56	10	141
60	8(7)	62(49)	70	57	10	137
61	14(7)	61(50)	75	60	10	145
62	12(7)	53(51)	65	59	10	134
63	11(7)	56(49)	67	61	10	138
1	9(7)	36(35)	45	62	10	117
2	11(7)	59(43)	70	64	10	144
3	11(7)	57(46)	68	64	10	142
4	8(5)	56(47)	64	72	10	146
5	6(6)	53(44)	59	72	10	141
6	7(7)	52(44)	59	73	10	142
7	12(5)	60(46)	72	74	10	156
8	6(5)	49(41)	55	70	10	135
9	5(5)	42(34)	47	76	5	128
10	6(6)	41(35)	47	61	0	108
11	5(4)	38(34)	43	63	0	106
12	8(6)	42(36)	50	59	0	109
13	8(6)	48(39)	56	60	0	116
14	6(5)	55(34)	61	69	0	130
15	10(6)	34(29)	44	58	0	102
16	12(11)	34(21)	46	47	0	93
17	26(10)	20(15)	46	47	0	93
18	25(11)	9(8)	34	47	0	81
19	14(9)	6(5)	20	41	0	61
20	15(9)	7(6)	22	37	0	59
21	17(8)	7(6)	24	36	0	60
22	19(8)	6(5)	25	33		58
23	20(8)	6(5)	26	31		57
24	18(8)	2(2)	20	33		53
25	16(8)	2(2)	18	32		50
26	17(8)	5(4)	22	30		52
27	16(7)	7(6)	23	25		48
28	13(6)	10(6)	23	25		48
29	17(6)	7(6)	24	24		48
30	18(7)	7(6)	25	24		49
1	10(7)	4(4)	14	23		37
2	10(7)	2(2)	12	28		40
3	12(7)	3(3)	15	26		41
4	10(6)	3(3)	13	27		40
5	11(7)	3(3)	14	25		39
6	12(5)	1(1)	13	24		37

(3) 市町村の社会教育関係予算

(令和6年度当初予算額)

区分 市町村	令和6年4月現在		予算総額 (千円)	教育費		社会教育費		社会教育費の住民一人当たり 予算額 (円)
	人口	世帯数		総額 (千円)	予算総額に占める 比率 %	総額 (千円)	教育費の総額に占める 比率 %	
甲府市	183,984	93,972	80,793,965	6,992,413	8.7	1,179,008	16.9	6,408
富士吉田市	46,472	20,623	28,320,000	4,128,403	14.6	568,096	13.8	12,224
都留市	28,346	13,136	16,981,000	3,971,479	23.4	417,128	10.5	14,715
山梨市	32,913	14,844	23,555,000	1,735,052	7.4	329,044	19.0	9,997
大月市	21,555	10,203	12,413,000	1,278,971	10.3	253,446	19.8	11,758
韮崎市	27,986	12,876	31,348,217	3,925,006	12.5	617,964	15.7	22,081
南アルプス市	71,511	29,986	35,282,467	5,225,519	14.8	1,100,870	21.1	15,394
北杜市	45,410	22,123	31,267,345	4,146,894	13.3	896,770	21.6	19,748
甲斐市	76,273	34,834	30,048,000	3,147,332	10.5	461,535	14.7	6,051
笛吹市	67,083	30,616	42,532,795	5,641,168	13.3	862,400	15.3	12,855
上野原市	21,454	10,033	11,276,651	1,021,291	9.1	163,881	16.0	7,639
甲州市	29,411	13,104	27,801,168	1,812,866	6.5	313,141	17.3	10,647
中央市	30,540	14,057	14,998,812	2,439,226	16.3	293,452	12.0	9,609
小計(市)	682,938	320,407	386,618,420	45,465,620	11.8	7,456,735	16.4	12,240
市川三郷町	14,570	6,571	9,305,136	824,864	8.9	140,923	17.1	9,672
小計(西八代)	14,570	6,571	9,305,136	824,864	8.9	140,923	17.1	9,672
富士川町	14,083	6,310	8,708,413	1,151,867	13.2	182,287	15.8	12,944
早川町	864	530	2,694,000	85,945	3.2	10,181	11.8	11,783
身延町	9,931	5,012	9,765,000	1,404,811	14.4	123,013	8.8	12,387
南部町	6,856	3,013	5,380,000	1,031,214	19.2	580,794	56.3	84,713
小計(南巨摩)	31,734	14,865	26,547,413	3,673,837	13.8	896,275	24.4	30,457
昭和町	21,216	9,606	9,309,686	1,528,440	16.4	123,557	8.1	5,823
小計(中巨摩)	21,216	9,606	9,309,686	1,528,440	16.4	123,557	8.1	5,824
道志村	1,535	632	2,535,757	224,319	8.8	20,581	9.2	13,408
西桂町	3,954	1,551	2,615,411	258,528	9.9	14,883	5.8	3,764
忍野村	9,745	4,173	7,026,804	1,919,276	27.3	111,672	5.8	16,290
山中湖村	5,770	2,622	5,325,478	268,340	5.0	97,402	36.3	16,880
鳴沢村	3,069	1,351	2,310,342	274,476	11.9	28,565	10.4	9,307
富士河口湖町	26,907	11,064	13,985,000	1,640,345	11.7	350,129	21.3	13,013
小計(南都留)	50,980	21,393	33,798,792	4,585,284	13.6	623,232	13.6	12,110
小菅村	621	333	1,361,749	133,008	9.8	11,426	8.6	18,399
丹波山村	514	296	1,702,490	139,205	8.2	20,427	14.7	39,741
小計(北都留)	1,135	629	3,064,239	272,213	8.9	31,853	11.7	29,070
総計	802,573	373,471	468,643,686	56,350,258	12.0	9,272,575	16.5	11,554
令和5年度	808,387	371,799	451,931,839	50,049,254	11.1	8,359,388	16.7	10,341
令和4年度	811,552	366,752	432,171,016	47,617,664	11.0	8,302,320	17.4	10,230
令和3年度	816,666	365,951	370,313,351	37,782,987	10.2	7,186,478	19.0	8,800
令和2年度	821,241	361,398	365,484,836	42,866,900	11.7	7,661,508	17.9	9,329
令和元年度	828,252	359,901	393,397,390	41,677,470	10.6	7,354,587	17.6	8,880
平成30年度	834,062	357,412	393,837,342	44,862,092	11.4	8,279,331	18.5	9,927
平成29年度	846,050	355,796	387,349,127	36,660,760	9.5	8,227,578	22.4	9,725
平成28年度	846,240	353,172	396,991,240	43,456,065	10.9	8,443,606	19.4	9,978
平成27年度	851,542	351,336	380,883,010	42,701,327	11.2	7,213,277	16.9	8,471
平成26年度	856,961	349,280	370,579,080	41,313,117	11.1	8,519,687	20.6	9,942

(4) 市町村の社会教育事業

(令和5年度分)

区分 市町村	市町村開設事業												学級・町 村講座開設 参加者数
	学級・講座等							指導者養成・研修事業					
	乳幼児	児童生徒	成人一般	(保護者)	高齢者	その他	計	児童生徒	成人一般	(子育て)	その他	計	
甲府市	0	4	143	(31)	0	45	192	0	0	(0)	0	0	1,992
富士吉田市	0	4	4	(0)	1	2	11	0	0	(0)	0	0	5,021
都留市	0	14	109	(0)	8	22	153	0	2	(1)	1	3	12,869
山梨市	0	0	7	(2)	0	0	7	0	0	(0)	0	0	155
大月市	0	0	0	(0)	5	31	36	0	0	(0)	0	0	4,953
韮崎市	0	4	3	(0)	1	16	24	0	2	(0)	0	2	5,940
南アルプス市	0	4	61	(0)	0	0	65	0	0	(0)	0	0	416
北杜市	0	34	54	(0)	1	0	89	0	0	(0)	0	0	6,251
甲斐市	176	134	364	(142)	37	0	711	0	0	(0)	0	0	15,571
笛吹市	0	71	0	(0)	0	115	186	0	0	(0)	0	0	3,023
上野原市	1	4	14	(0)	0	0	19	0	0	(0)	0	0	1,590
甲州市	0	3	59	(0)	0	4	66	0	0	(0)	0	0	979
中央市	0	8	14	(0)	3	0	25	0	0	(0)	0	0	2,231
小計(市)	177	284	832	(175)	56	235	1,584	0	4	(1)	1	5	60,991
市川三郷町	0	0	0	(0)	0	0	0	0	0	(0)	0	0	0
小計(西八代)	0	0	0	(0)	0	0	0	0	0	(0)	0	0	0
富士川町	0	6	8	(0)	0	2	16	0	0	(0)	0	0	806
早川町	0	0	0	(0)	7	0	7	0	0	(0)	0	0	119
身延町	2	15	21	(0)	3	3	44	0	0	(0)	0	0	2,113
南部町	0	1	7	(0)	0	0	8	0	0	(0)	0	0	330
小計(南巨摩)	2	22	36	(0)	10	5	75	0	0	(0)	0	0	3,368
昭和町	0	5	2	(0)	0	0	7	0	0	(0)	0	0	1,437
小計(中巨摩)	0	5	2	(0)	0	0	7	0	0	(0)	0	0	1,437
道志村	0	0	0	(0)	0	0	0	0	0	(0)	0	0	0
西桂町	0	4	2	(0)	1	0	7	0	0	(0)	0	0	3,951
忍野村	0	0	7	(0)	0	0	7	0	0	(0)	0	0	69
山中湖村	0	2	2	(0)	0	1	5	0	0	(0)	0	0	69
鳴沢村	0	6	5	(0)	0	0	11	0	0	(0)	0	0	1,909
富士河口湖町	5	11	13	(6)	1	1	31	2	1	(1)	0	3	7,062
小計(南都留)	5	23	29	(6)	2	2	61	2	1	(1)	0	3	13,060
小菅村	0	2	0	(0)	0	2	4	0	0	(0)	0	0	148
丹波山村	0	0	0	(0)	0	0	0	0	0	(0)	0	0	0
小計(北都留)	0	2	0	(0)	0	2	4	0	0	(0)	0	0	148
総計	184	336	899	(181)	68	244	1,731	2	5	(2)	1	8	79,004
令和4年度	165	315	845	-	70	48	1,443	2	7	-	4	13	70,615
令和3年度	145	217	685	-	59	274	1,380	2	7	-	6	15	59,417
令和2年度	84	165	550	-	57	235	1,091	1	5	-	4	10	49,332
令和元年度	10	301	677	-	74	257	1,319	12	10	-	8	29	116,132
平成30年度	22	245	629	-	73	237	1,206	2	7	-	3	8	114,981
平成29年度	29	252	523	-	138	286	1,228	2	5	-	4	11	104,939
平成28年度	30	220	541	-	138	279	1,208	1	10	-	0	11	106,018
平成27年度	25	258	595	-	126	276	1,280	2	8	-	2	12	135,111
平成26年度	26	217	554	-	99	301	1,197	2	8	-	3	13	131,022
平成25年度	28	215	600	-	83	272	1,198	2	5	-	1	8	136,588
平成24年度	26	256	630	-	134	153	1,199	4	7	-	3	14	128,436

(5) 市町村社会教育委員資料

(令和6年4月1日現在)

区分 市町村	社会教育委員									
	委員定数		現員の内訳				任期	現委員の 任期	5年度 会議 開催回数	6年度 会議 開催回数 (予定)
	定数	現員 (うち女性数)	学校 教育	社会 教育	家庭 教育	学識 経験				
甲府市	20	20(8)	2	13	2	3	2	R4.7.1~R6.6.30	4	3
富士吉田市	9	9(4)	2	5	2	0	2	R6.4.1~R8.3.31	8	9
都留市	15	15(7)	1	5	1	8	2	R5.4.1~R7.3.31	3	3
山梨市	20	16(3)	1	14	1	0	2	R5.4.1~R7.3.31	4	4
大月市	18	15(3)	1	14	0	0	2	R5.4.1~R7.3.31	2	4
韮崎市	15	15(2)	1	2	1	11	2	R6.4.1~R8.3.31	5	5
南アルプス市	20	20(3)	0	0	0	20	2	R5.4.1~R7.3.31	3	3
北杜市	24	16(8)	4	5	6	1	2	R5.4.1~R7.3.31	3	4
甲斐市	15	15(9)	6	5	4	0	2	R6.4.1~R8.3.31	4	4
笛吹市	20	15(7)	2	10	1	2	2	R5.4.1~R7.3.31	3	3
上野原市	20	10(0)	0	10	0	0	2	R5.4.1~R7.3.31	4	5
甲州市	16	16(5)	6	2	3	5	2	R6.4.1~R8.3.31	5	5
中央市	10	10(1)	3	4	0	3	2	R6.4.1~R8.3.31	3	3
小計(市)	222	192(60)	29	89	21	53				
市川三郷町	15	15(6)	0	0	0	0	2	R6.4.1~R8.3.31	2	4
小計(西八代)	15	15(6)	0	0	0	0				
富士川町	15	15(3)	2	4	3	6	2	R6.4.1~R8.3.31	2	2
早川町	-	-	-	-	-	-	-	-	-	-
身延町	15	15(0)	2	7	2	4	2	R6.4.1~R8.3.31	3	3
南部町	14	10(2)	3	5	0	4	2	R5.4.1~R7.3.31	1	1
小計(南巨摩)	44	40(5)	7	16	5	14				
昭和町	17	17(4)	1	3	0	13	2	R6.4.1~R8.3.31	4	4
小計(中巨摩)	17	17(4)	1	3	0	13				
道志村	-	-	-	-	-	-	-	-	-	-
西桂町	-	-	-	-	-	-	-	-	-	-
忍野村	10	10(2)	2	8	0	0	2	R6.4.1~R8.3.31	2	0
山中湖村	-	-	-	-	-	-	-	-	-	-
鳴沢村	-	-	-	-	-	-	-	-	-	-
富士河口湖町	15	10(4)	3	1	0	6	2	R6.4.1~R8.3.31	2	3
小計(南都留)	25	20(6)	5	9	0	6				
小菅村	-	-	-	-	-	-	-	-	-	-
丹波山村	-	-	-	-	-	-	-	-	-	-
小計(北都留)	0	0	0	0	0	0				
総計	323	284(81)	42	117	26	86				
令和5年度	338	273(-)	42	103	23	106				
令和4年度	338	277(-)	42	99	23	102				
令和3年度	338	280(-)	41	105	24	119				
令和2年度	344	280(-)	34	95	18	140				
令和元年度	341	274(-)	44	105	23	111				
平成30年度	340	268(-)	35	98	22	111				
平成29年度	312	292(-)	34	111	19	132				
平成28年度	318	291(-)	34	71	24	141				
平成27年度	346	292(-)	32	68	27	143				
平成26年度	355	291(-)	34	72	18	144				

(6) 市町村社会教育委員の活動

(令和5年度分)

活動内容No.	a	b	c	d	e	f	g	h	i	j	k	l	m	計
甲府市	1		1	1							1			4
富士吉田市	1								1	1	1	1		5
都留市	1										1	1		3
山梨市	1								1	1	1	1		5
大月市	1										1			2
韮崎市	1		1	1	1						1			5
南アルプス市	1			1			1			1	1	1		6
北杜市	1	1	1	1						1	1	1		7
甲斐市	1	1		1	1	1				1	1	1		8
笛吹市	1			1						1	1	1		5
上野原市	1							1		1	1	1		5
甲州市	1			1						1	1	1		5
中央市	1	1									1			3
市川三郷町	1									1	1	1		4
富士川町	1	1						1		1	1	1		6
早川町	-	-	-	-	-	-	-	-	-	-	-	-	-	0
身延町	1										1			2
南部町	1	1												2
昭和町	1									1	1	1		4
道志村	-	-	-	-	-	-	-	-	-	-	-	-	-	0
西桂町	-	-	-	-	-	-	-	-	-	-	-	-	-	0
忍野村	1									1	1	1		4
山中湖村	-	-	-	-	-	-	-	-	-	-	-	-	-	0
鳴沢村	-	-	-	-	-	-	-	-	-	-	-	-	-	0
富士河口湖町	1									1	1	1		4
小菅村	-	-	-	-	-	-	-	-	-	-	-	-	-	0
丹波山村	-	-	-	-	-	-	-	-	-	-	-	-	-	0
計	20	5	3	7	2	1	3	0	2	13	19	14	0	89

社会教育委員の活動

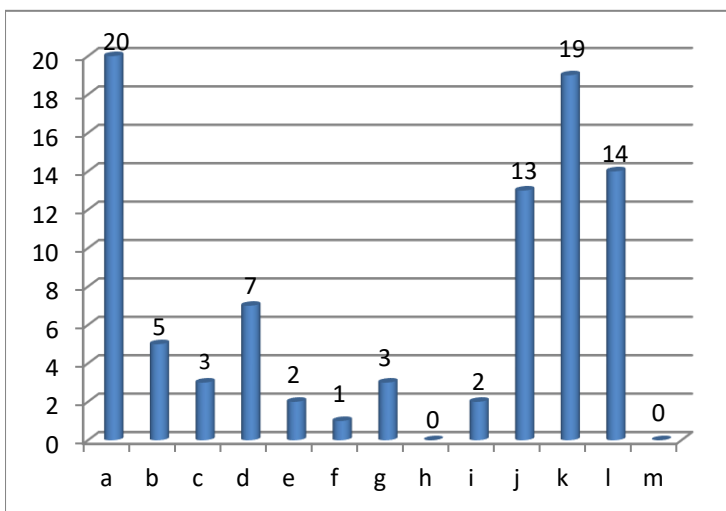

社会教育委員の活動内容

a 社会教育委員の会議を開いた
b 社会教育の諸計画を立案した
c 建議(答申・提言)を行った
d 調査研究を行った
e 市町村の教育委員会議に出席した
f 青少年教育に関して指導助言を行った
g 社会教育諸団体に指導助言を行った(※を除く)
h 社会教育関係の講座などの講師を務めた
i 生涯学習フェスティバル等を実施した
j 社会教育諸団体の行事に参加した
k 社会教育委員の研修に参加した
l 全国兼関東プロ大会に参加した
m その他(教育委員会主催事業に参加した)

(7) 市町村公民館運営審議会委員資料

(令和6年4月1日現在)

区分 市町村	公民館運営審議会委員												
	委員定数		現員の内訳				社会教育委員との関係		任期	現委員の任期	5年度 会 開 回	6年度 議 催 数	6年度 議 催 数 (予定)
	定数	現員 (うち女性数)	学校 教育	社会 教育	家庭 教育	学識 経験	兼務	別					
甲府市	20	20(8)	1	17	1	1	0	20	2	R4.7.1~R6.6.30	1	1	
富士吉田市	-	-	-	-	-	-	-	-	-	-	-	-	
都留市	15	15(7)	1	5	1	8	15	0	2	R5.4.1~R7.3.31	3	3	
山梨市	13	13(5)	1	9	3	0	3	10	2	R5.4.1~R7.3.31	2	2	
大月市	178	178(22)	8	135	33	2	-	-	2	R6.4.1~R7.3.31	1	2	
韮崎市	20	15(2)	1	2	1	11	15	0	2	R6.4.1~R8.3.31	3	3	
南アルプス市	20	20(3)	0	0	0	20	20	0	2	R5.4.1~R7.3.31	0	1	
北杜市	16	16(8)	4	6	5	1	16	0	2	R5.4.1~R7.3.31	3	4	
甲斐市	15	15(9)	6	5	4	0	15	0	2	R6.4.1~R8.3.31	2	2	
笛吹市	20	15(7)	2	10	1	2	15	0	2	R5.4.1~R7.3.31	3	3	
上野原市	70	60(16)	2	0	0	58	0	60	2	R5.4.1~R7.3.31	21	20	
甲州市	16	16(5)	6	2	3	5	16	0	2	R6.4.1~R8.3.31	2	3	
中央市	20	10(1)	3	4	0	3	10	0	2	R6.4.1~R8.3.31	3	3	
小計(市)	423	393(93)	35	195	52	111	125	90					
市川三郷町	15	15(3)	0	0	0	0	1	14	2	R6.4.1~R8.3.31	2	4	
小計(西八代)	15	15(3)	0	0	0	0	0	0					
富士川町	15	15(3)	2	4	3	6	15	0	2	R6.4.1~R8.3.31	2	2	
早川町	-	-	-	-	-	-	-	-	-	-	-	-	
身延町	15	15(0)	2	7	2	4	15	0	2	R6.4.1~R8.3.31	0	0	
南部町	14	10(2)	3	5	0	4	12	0	2	R5.4.1~R7.3.31	1	1	
小計(南巨摩)	44	40(5)	7	16	5	14	42	0					
昭和町	12	12(2)	0	2	0	0	12	0	2	R6.4.1~R8.3.31	1	1	
小計(中巨摩)	12	12(2)	0	2	0	0	12	0					
道志村	-	-	-	-	-	-	-	-	-	-	-	-	
西桂町	-	-	-	-	-	-	-	-	-	-	-	-	
忍野村	-	-	-	-	-	-	-	-	-	-	-	-	
山中湖村	-	-	-	-	-	-	-	-	-	-	-	-	
鳴沢村	-	-	-	-	-	-	-	-	-	-	-	-	
富士河口湖町	60	46(16)	6	0	0	40	-	46	2	R6.4.1~R8.3.31	2	3	
小計(南都留)	60	46(16)	6	0	0	40	0	46					
小菅村	-	-	-	-	-	-	-	-	-	-	-	-	
丹波山村	-	-	-	-	-	-	-	-	-	-	-	-	
小計(北都留)	3	0	0	0	0	0	0	0					
総合計	557	506(119)	48	213	57	165	179	136					
令和5年度	573	501(-)	48	198	50	174	180	98					
令和4年度	567	506(-)	48	235	35	177	181	88					
令和3年度	570	521(-)	51	239	34	158	183	102					
令和2年度	497	460(-)	39	231	30	168	146	142					
令和元年度	571	535(-)	65	298	26	147	160	175					
平成30年度	575	541(-)	57	310	23	149	165	184					
平成29年度	557	560(-)	58	300	21	169	170	199					
平成28年度	558	557(-)	59	285	19	184	168	376					
平成27年度	590	531(-)	58	249	28	182	171	356					
平成26年度	599	531(-)	59	252	33	178	171	360					

※身延町は公民館運営審議会に代わる組織

(8) 公民館の整備状況

(令和6年4月1日現在)

区分 市町村	本館				職員が 業務上利用 できるイン ターネット 環境がある 公民館数	来館者が 利用できる Wi-Fiが ある館数	公民館長			公民館主事		
	本館		分館	合計			常勤		非常勤	常勤		非常勤
	中央館	地区館					専任	兼任		専任	兼任	
甲府市	0	9	1	10	9	8	8	1	0	8	1	22
富士吉田市	0	0	0	0	0	0	0	0	0	0	0	0
都留市	1	0	0	1	1	1	0	1	0	0	0	1
山梨市	1	11	0	12	12	0	0	1	11	11	0	0
大月市	1	10	70	81	7	0	1	0	10	0	6	2
韮崎市	1	11	0	12	12	12	1	0	11	2	0	11
南アルプス市	6	3	0	9	6	0	0	6	3	0	0	11
北杜市	0	8	0	8	7	2	8	0	0	0	0	0
甲斐市	0	4	0	4	4	0	4	0	0	0	0	0
笛吹市	0	6	0	6	0	0	0	6	0	0	0	0
上野原市	1	10	1	12	2	2	0	12	0	0	0	0
甲州市	3	10	0	13	3	0	0	1	10	0	3	10
中央市	3	0	18	21	0	0	0	0	0	0	0	0
小計(市)	17	82	90	189	63	25	22	28	45	21	10	57
市川三郷町	0	7	0	7	7	0	0	0	8	5	3	0
小計(西八代)	0	7	0	7	7	0	0	0	8	5	3	0
富士川町	1	0	0	1	1	1	0	0	1	0	0	1
早川町	1	6	0	7	0	0	0	1	0	0	0	0
身延町	1	3	12	16	1	0	0	0	3	0	0	0
南部町	1	2	12	15	0	1	0	1	12	0	2	41
小計(南巨摩)	4	11	24	39	2	2	0	2	16	0	2	42
昭和町	1	0	0	1	0	0	0	1	0	0	0	0
小計(中巨摩)	1	0	0	1	0	0	0	1	0	0	0	0
道志村	0	1	2	3	0	0	0	1	0	0	0	0
西桂町	0	0	0	0	0	0	0	0	0	0	0	0
忍野村	0	0	0	0	0	0	0	0	0	0	0	0
山中湖村	0	0	0	0	0	0	0	0	0	0	0	0
鳴沢村	1	1	0	2	1	0	0	1	0	0	0	0
富士河口湖町	1	6	21	28	5	5	0	1	1	0	2	1
小計(南都留)	2	8	23	33	6	5	0	3	1	0	2	1
小菅村	1	0	8	9	1	1	0	9	0	0	0	0
丹波山村	1	3	0	4	0	0	0	0	0	0	0	0
小計(北都留)	2	3	8	13	1	1	0	9	0	0	0	0
総合計	26	111	145	282	79	33	22	43	70	26	17	100
令和5年度	26	113	145	284	—	32	21	39	34	26	25	46
令和4年度	26	113	145	284	—	—	19	39	34	26	25	46
令和3年度	26	114	145	285	—	—	21	38	34	25	25	46
令和2年度	26	114	149	289	—	—	21	46	34	24	25	48
令和元年度	26	114	149	289	—	—	12	21	37	26	31	47
平成30年度	27	121	147	295	—	—	14	21	26	28	35	36
平成29年度	28	130	147	305	—	—	14	21	26	28	32	36
平成28年度	30	125	350	505	—	—	13	28	28	32	38	35
平成27年度	31	126	349	506	—	—	11	28	28	42	27	33
平成26年度	30	128	349	507	—	—	14	27	27	32	42	42

(9) 市町村公民館一覧

(令和6年4月1日現在)

市町村	館種	公民館名	所在地
甲府市	1	地区	中央公民館 丸の内3-26-16
	2	分館	中央公民館相生分館 相生2-17-1
	3	地区	遊亀公民館 青沼3-5-44
	4	地区	北公民館 湯村3-5-20
	5	地区	南西公民館 国母6-4-2
	6	地区	東公民館 和戸町955-1
	7	地区	北東公民館 武田3-1-6
	8	地区	南公民館 下今井町15
	9	地区	西公民館 長松寺町12-30
	10	地区	中道公民館 下曾根町1070-3
富士吉田市	0		
都留市	1	中央	中央公民館 中央3-8-1
山梨市	1	中央	中央公民館 万力1830
	2	地区	加納岩公民館 上神内川387-1
	3	地区	日下部公民館 小原東577
	4	地区	後屋敷公民館 三ヶ所870-1
	5	地区	日川公民館 歌田596
	6	地区	山梨公民館 落合1-7
	7	地区	八幡公民館 市川1220-1
	8	地区	岩手公民館 東1734-1
	9	地区	諏訪公民館 牧丘町窪平350
	10	地区	中牧公民館 " 西保下2252-1
	11	地区	西保公民館 " 牧平36-1
	12	地区	三富公民館 三富川浦262
大月市	1	中央	中央公民館 御太刀2-11-22
	2	地区	笹子公民館 笹子町黒野田1359-7
	3	分館	" 白野分館 " 白野324-1外
	4	分館	" 原分館 " 吉久保993
	5	分館	" 吉久保分館 " 吉久保754-1
	6	分館	" 阿弥陀海分館 " 吉久保28-1
	7	分館	" 黒野田分館 " 黒野田1080-1外
	8	分館	" 追分分館 " 黒野田399
	9	地区	初狩公民館 初狩町中初狩100
	10	分館	" 下初狩第1分館 " 下初狩380
	11	分館	" 下初狩第2分館 " 下初狩3335-3
	12	分館	" 藤沢分館 " 下初狩2076
	13	分館	" 側子分館 " 中初狩300-2

市町村	館種	公民館名	所在地
大月市	14	分館	" 神戸分館 中初狩687-2
	15	分館	" 立河原分館 " 中初狩7114
	16	地区	真木公民館 真木2282-3
	17	分館	" 間明野分館 真木6469
	18	分館	" 上真木分館 真木4023
	19	分館	" 下真木分館 真木1842-3
	20	地区	大月公民館 御太刀2-11-22
	21	分館	" 上花咲分館 大月町花咲402-1
	22	分館	" 下花咲分館 " 花咲10
	23	分館	" 富士見台分館 " 花咲1238-23
	24	分館	" 沢井分館 " 大月937
	25	分館	" 大月分館 大月2-8-37
	26	分館	" 御太刀分館 御太刀1-7-5(1038-1)
	27	分館	" 駒橋分館 " 駒橋2-5-2
	28	地区	賑岡公民館 賑岡町畑倉1284
	29	分館	" 西奥山分館 " 奥山1077-1
	30	分館	" 浅利分館 " 浅利424-1
	31	分館	" 強瀬分館 " 強瀬758-1
	32	分館	" 岩殿分館 " 岩殿179
	33	分館	" ゆりヶ丘分館 " ゆりヶ丘63-4外
	34	分館	" 神倉分館 " 岩殿39-16
	35	分館	" 下畑倉分館 " 畑倉1279
	36	分館	" 上畑倉分館 " 畑倉767-1
	37	分館	" 日影分館 " 畑倉93
	38	分館	" 東奥山分館 " 奥山3235
	39	地区	七保公民館 七保町林943
	40	分館	" 下和田分館 " 下和田1021
	41	分館	" 大島分館 " 葛野50-1
	42	分館	" 葛野分館 " 葛野2028
	43	分館	" 田無瀬分館 " 林943
	44	分館	" 林分館 " 林520-1
	45	分館	" 奈良子分館 " 奈良子9-3
	46	分館	" 浅川分館 " 浅川1027
	47	地区	瀬戸公民館 " 瀬戸995-6
	48	分館	" 下瀬戸分館 " 瀬戸176-1
	49	分館	" 瀬戸中央分館 " 瀬戸997
	50	分館	" 駒宮分館 " 駒宮497

※番号の○印は、指定管理者制度を導入

(令和6年4月1日現在)

市町村	館種	公民館名	所在地	
大月市	51	分館	瀬戸公民館 瀬戸仲組分館	七保町瀬戸1165
	52	分館	〃 上和田分館	〃 瀬戸1909-1
	53	地区	猿橋公民館	猿橋町猿橋81
	54	分館	〃 小沢分館	〃 小沢1452外
	55	分館	〃 朝日小沢分館	〃 朝日小沢590-2
	56	分館	〃 小田分館	〃 藤崎572-1
	57	分館	〃 久保分館	〃 藤崎1330-2
	58	分館	〃 藤崎分館	〃 藤崎1522-1
	59	分館	〃 四季の丘分館	〃 藤崎539-9
	60	分館	〃 小倉分館	〃 猿橋1560
	61	分館	〃 幡野分館	〃 猿橋3011
	62	分館	〃 殿上分館	〃 殿上4-1
	63	分館	〃 桂台分館	〃 桂台1-19-1
	64	分館	〃 田中分館	〃 小沢368外
	65	地区	富浜公民館	富浜町鳥沢1900
	66	分館	〃 山谷分館	〃 鳥沢5973
	67	分館	〃 中野分館	〃 鳥沢4862
	68	分館	〃 大久保分館	〃 鳥沢7281-3
	69	分館	〃 峰沢分館	〃 鳥沢2619-4外
	70	分館	〃 小向袴着分館	〃 鳥沢1433外
	71	分館	〃 宮谷分館	〃 宮谷529-2
	72	分館	〃 小篠分館	猿橋町小篠579-2
	73	分館	〃 下畑分館	梁川町立野1347
	74	地区	梁川公民館	梁川町綱の上1391
	75	分館	〃 斧窪分館	〃 綱の上
	76	分館	〃 彦田分館	〃 綱の上708-1
	77	分館	〃 西村・綱本分館	〃 綱の上1391
	78	分館	〃 原分館	〃 綱の上1340
	79	分館	〃 新倉分館	〃 新倉93
	80	分館	〃 塩瀬分館	〃 塩瀬689
	81	分館	〃 立野分館	〃 立野438
葦崎市	1	中央	葦崎市中央公民館	若宮1-2-50
	2	地区	葦崎公民館	〃 1-2-50
	3	地区	穂坂公民館	穂坂町宮久保6196-1
	4	地区	藤井公民館	藤井町坂井119-1
	5	地区	中田公民館	中田町中条490-1
	6	地区	穴山公民館	穴山町4487-1
	7	地区	円野公民館	円野町下円井1199-3
	8	地区	清哲公民館	清哲町青木2309-1
	9	地区	神山公民館	神山町北宮地945-3
	10	地区	旭公民館	旭町上條北割3879-1
	11	地区	大草公民館	大草町上條東割788
	12	地区	竜岡公民館	龍岡町下條南割1007

市町村	館種	公民館名	所在地	
南アルプス市	①	中央	八田中央公民館	榎原800
	2	中央	白根中央公民館	飯野2804-1
	3	中央	芦安中央公民館	芦安芦倉518
	④	中央	若草中央公民館	寺部725-1
	5	中央	甲西中央公民館	鮎沢1234-1
	6	地区	楡形中央小笠原地区分館	小笠原397-1
	7	地区	楡形中央楡形北地区分館	上宮地366
	8	地区	楡形中央楡形西地区分館	上市之瀬725-7
	9	地区	楡形中央豊地区分館	吉田753-1
北杜市	1	地区	明野公民館	明野町上手5602
	2	地区	須玉公民館	須玉町若神子521-17
	3	地区	高根公民館	高根町村山北割3288
	4	地区	長坂公民館	長坂町長坂上条2575-19
	5	地区	大泉公民館	大泉町西井出3164-1
	6	地区	小淵沢公民館	小淵沢町7711
	7	地区	白州公民館	白州町白須288-1
	8	地区	武川公民館	武川町牧原1243
甲斐市	1	地区	竜王北部公民館	篠原2610
	2	地区	竜王南部公民館	西八幡1976-1
	3	地区	敷島公民館	島上条1020
	4	地区	双葉公民館	下今井236-2
笛吹市	①	中央	石和公民館	石和町広瀬626-1
	2	中央	御坂公民館	御坂町夏目原744
	③	中央	一宮公民館	一宮町末木921-1
	④	中央	八代公民館	八代町南527
	⑤	中央	境川公民館	境川町三柵3
	6	中央	春日居公民館	春日居町寺本155-1
上野原市	1	中央	中央公民館	上野原3832
	2	地区	大目公民館	大野4013
	3	地区	甲東公民館	野田尻808
	4	地区	四方津公民館	コモアしおつ2-13-1
	5	地区	沢松公民館	八ツ沢12
	6	地区	島田公民館	鶴島2024
	7	地区	大鶴公民館	鶴川1571
	8	地区	上野原公民館	上野原3832
	9	地区	桐原公民館	桐原7234
	10	地区	西原公民館	西原3947-1
	11	地区	秋山公民館	秋山5756
	12	分館	秋山公民館安寺沢分館	〃 1039

※番号の○印は、指定管理者制度を導入

(令和6年4月1日現在)

市町村	館種	公民館名	所在地
甲州市	1	中央	中央公民館 塩山上塩後240
	2	中央	勝沼中央公民館 勝沼町勝沼1281-2
	3	中央	大和中央公民館 大和町初鹿野1693-1
	4	地区	塩山東公民館 塩山上於曾1919-11
	5	地区	塩山西公民館 // 上塩後339-1
	6	地区	塩山北公民館 // 千野650
	7	地区	玉宮公民館 // 竹森3381
	8	地区	大藤公民館 // 中萩原658-6
	9	地区	神金公民館 // 上萩原9
	10	地区	松里公民館 // 小屋敷1353
	11	地区	奥野田公民館 // 熊野964-1
	12	地区	井尻公民館 // 上井尻675
	13	地区	大和公民館 大和町初鹿野1693-1
中央市	1	中央	玉穂中央公民館 下河東620
	2	中央	田富北部公民館 布施2382
	3	分館	田富北部公民館 西花輪分館 西花輪4025
	4	分館	田富北部公民館 臼井分館 臼井阿原1018
	5	分館	田富北部公民館 リバーサイド分館 山之神22-64
	6	分館	田富北部公民館 リバーサイド第2分館 臼井阿原2042-5
	7	中央	豊富中央公民館 大鳥居3866
	8	分館	豊富中央公民館 山宮分館 // 2767
	9	分館	豊富中央公民館 川東分館 // 3348
	10	分館	豊富中央公民館 上手分館 // 488-3
	11	分館	豊富中央公民館 中村分館 // 154
	12	分館	豊富中央公民館 浅利分館 浅利2954
	13	分館	豊富中央公民館 向井木原分館 木原814-3
	14	分館	豊富中央公民館 久保分館 大鳥居3736-2
	15	分館	豊富中央公民館 中木原分館 木原82-3
	16	分館	豊富中央公民館 中尾木原分館 木原1352
	17	分館	豊富中央公民館 角川分館 高部275
	18	分館	豊富中央公民館 水上分館 大鳥居3519-2
	19	分館	豊富中央公民館 高部新道分館 高部1255
	20	分館	豊富中央公民館 宇山分館 高部1623-3
	21	分館	豊富中央公民館 関原分館 関原334-8
市川三郷町	1	地区	三珠地区公民館 上野2714-2
	2	地区	上地区公民館 市川大門63-1
	3	地区	中地区公民館 // 186-6
	4	地区	下地区公民館 // 423-1
	5	地区	高田地区公民館 印沢71-1
	6	地区	山保地区公民館 山保6360-1
	7	地区	大同地区公民館 黒沢872-1
	8	地区	六郷地区公民館 岩間485

市町村	館種	公民館名	所在地
富士川町	1	中央	中央公民館 鯉沢655-57
早川町	1	中央	早川町中央公民館 保509
	2	地区	本建地区公民館 高住611-1
	3	地区	五箇地区公民館 薬袋430
	4	地区	硯島地区公民館 雨畑699
	5	地区	都川地区公民館 保14
	6	地区	三里地区公民館 大原野146
	7	地区	西山地区公民館 湯島1378
身延町	1	中央	中央公民館 常葉1025
	2	地区	身延地区公民館 波木井407
	3	分館	下山分館 下山10133
	4	分館	身延分館 梅平945
	5	分館	豊岡分館 相又250
	6	分館	大河内分館 丸滝456
	7	地区	下部地区公民館 常葉1025
	8	分館	久那土分館 三沢18
	9	分館	下部分館 常葉1025
	10	分館	古関分館 古関2437
	11	地区	中富地区公民館 切石360
	12	分館	西嶋分館 西嶋340
	13	分館	大須成分館 大塩1398-1
	14	分館	静川分館 切石558-1
	15	分館	曙分館 古長谷542
	16	分館	原分館 飯富110
南部町	1	中央	中央公民館 内船4473-1
	2	地区	富沢公民館 富士28505-2
	3	地区	万沢公民館 万沢3398-1
	4	分館	中野分館 中野2510
	5	分館	本郷分館 本郷4361-1
	6	分館	成島分館 成島1386-3
	7	分館	柳島分館 南部3021
	8	分館	南部分館 // 8243-2
	9	分館	大塩分館 塩沢2724-1
	10	分館	内船上組分館 内船7308
	11	分館	内船中組分館 // 9418
	12	分館	内船下組分館 // 10878-1
	13	分館	井出分館 井出1385
	14	分館	十島分館 十島146-4
	15	分館	佐野分館 上佐野193-2

※番号の○印は、指定管理者制度を導入

(令和6年4月1日現在)

市町村	館種	公民館名	所在地
昭和町	1 中央	中央公民館	押越532
道志村	1 地区	中央公民館	6181-5
	2 分館	月夜野地区公民館	364
	3 分館	和出村地区公民館	7128
西桂町	0		
忍野村	0		
山中湖村	0		
鳴沢村	1 中央	中央公民館	1451-21
	2 地区	大田和公民館	3864
富士河口湖町	1 中央	中央公民館	船津1747
	2 地区	船津地区公民館	船津3737
	3 地区	小立地区公民館	小立677
	4 地区	大石地区公民館	大石72
	5 地区	河口地区公民館	河口6
	6 地区	足和田地区公民館	長浜1222
	7 地区	勝山地区公民館	勝山1007
	8 分館	船津地区公民館 湖南町分館	船津1119
	9 分館	船津地区公民館 上の段中分館	〃 3703-2
	10 分館	船津地区公民館 高尾町分館	〃 4233
	11 分館	船津地区公民館 七軒町二丁目分館	〃 3396
	12 分館	船津地区公民館 七軒町三丁目分館	〃 3163
	13 分館	船津地区公民館 七軒町四丁目分館	〃 6890
	14 分館	船津地区公民館 南台分館	〃 7354-2
	15 分館	船津地区公民館 浅川分館	浅川655
	16 分館	小立地区公民館 乳ヶ崎分館	小立1464
	17 分館	小立地区公民館 林分館	〃 1860-1
	18 分館	小立地区公民館 八丁屋分館	〃 209
	19 分館	小立地区公民館 久保分館	〃 579
	20 分館	小立地区公民館 西分館	〃 2894-1
	21 分館	河口地区公民館 第一分館	河口220

市町村	館種	公民館名	所在地
富士河口湖町	22 分館	小立地区公民館 第二分館	河口106
	23 分館	足和田地区公民館 長浜分館	長浜758
	24 分館	足和田地区公民館 西湖分館	西湖南1-3
	25 分館	足和田地区公民館 根場分館	西湖西5-18
	26 分館	精進公民館	精進71
	27 分館	本栖公民館	本栖331
	28 分館	富士ヶ嶺公民館	富士ヶ嶺1212
	小菅村	1 中央	中央公民館
2 分館		橋立公民館	4855-1
3 分館		小永田公民館	1725
4 分館		中組公民館	3474-1
5 分館		長作公民館	428-4
6 分館		田元公民館	4034
7 分館		東部公民館	2341-2
8 分館		白沢公民館	1898
9 分館		川池公民館	4609
丹波山村	1 中央	中央公民館	890
	2 地区	押垣外公民館	477
	3 地区	保之瀬公民館	3513
	4 地区	鳴沢公民館	4943-2

※番号の○印は、指定管理者制度を導入

(10) 社会教育施設の設置状況

市町村	番号	社会教育施設の種別	施設名	所在地	電話番号
甲府市	1	図書館	甲府市立図書館	甲府市城東1-12-33	055-235-1427
	②	総合社会教育施設	甲府市総合市民会館	甲府市青沼3-5-44	055-231-1951
	③	博物館(科学館)	甲府市藤村記念館	甲府市北口2-2-1	055-223-7324
	④	博物館(科学館)	甲府市武田氏館跡歴史館 (信玄ミュージアム)	甲府市大手3-1-14	055-269-5030
富士吉田市	1	図書館	富士吉田市立図書館	富士吉田市緑ヶ丘2-5-23	0555-22-0706
	2	博物館(科学館)	ふじさんミュージアム	富士吉田市上吉田東7-27-1	0555-24-2411
	③	青少年教育施設(自然の家)	富士吉田市立青少年センター	富士吉田市上吉田4433-1	0555-23-7252
	④	総合社会教育施設	富士吉田市民会館 富士五湖文化センター	富士吉田市緑ヶ丘2-5-23	0555-23-3100
都留市	1	総合社会教育施設	都留市まちづくり交流センター	都留市中央3-8-1	0554-43-1321
	②	総合社会教育施設	都の杜うぐいすホール	都留市上谷1888-1	0554-43-1515
	3	博物館(科学館)	都留市博物館ミュージアム都留	都留市上谷1-5-1	0554-45-8008
山梨市	①	総合社会教育施設	山梨市民会館	山梨市万力1830	0553-22-9611
	②	総合社会教育施設	山梨市花かげホール	山梨市牧丘町窪平453-1	0553-35-4888
	3	図書館	山梨市立図書館	山梨市万力1830	0553-22-9600
	④	博物館(科学館)	山梨市根津記念館	山梨市正徳寺296	0553-21-8250
大月市	1	図書館	大月市立図書館	大月市駒橋1-5-1	0554-22-4811
	2	博物館(科学館)	大月市郷土資料館	大月市猿橋町猿橋313-2	0554-23-1511
韮崎市	①	総合社会教育施設	東京エレクトロン韮崎文化ホール	韮崎市藤井町坂井205	0551-20-1155
	②	図書館	韮崎市立大村記念図書館	韮崎市若宮1-2-50	0551-22-4946
南アルプス市	1	総合社会教育施設	楡形生涯学習センター	南アルプス市小笠原1060-1	055-282-7286
	②	総合社会教育施設	桃源文化会館	南アルプス市飯野2971	055-284-3411
	3	総合社会教育施設	白根生涯学習センター	南アルプス市飯野2804-1	055-284-6010
	④	総合社会教育施設	高度農業情報センター	南アルプス市榎原800	055-285-1883
	⑤	総合社会教育施設	若草生涯学習センター	南アルプス市寺部725-1	055-283-8311
	6	図書館	中央図書館芦安分館	南アルプス市芦安芦倉518	055-282-7285
	7	図書館	甲西図書館	南アルプス市鮎沢1212	055-282-7291
甲斐市	1	図書館	竜王図書館	甲斐市篠原2610-12	055-278-0811
	2	総合社会教育施設	敷島総合文化会館	甲斐市島上条1020	055-277-9955
	③	総合社会教育施設	双葉ふれあい文化館	甲斐市下今井230	0551-20-3660
	4	社会教育行政管轄外施設	竜王中部公園セミナーハウス	甲斐市西八幡2660	055-267-6533

施設長を含む職員数(人) ※非常勤等含	貸館業務	宿泊業務	青少年対象プログラムの提供	面積(m ²)	建築年度	施設の単独・複合の別 ()は併設施設の名称	長寿命化計画の有無	←計画有の場合の計画年度
38	無	無	有	5,143	H8	単・複()	無	-
11	有	無	有	13,439	H2	単・複(遊亀公民館、青沼窓口センター)	無	-
3	有	無	無	386	M8	単・複()	無	-
4	無	無	有	975	H30	単・複()	無	-
20	無	無	有	1,629	H23	単・複(富士吉田市民会館)	無	-
11	有	無	有	3,603	S54	単・複()	無	-
8	有	有	有	14,500	S46	単・複()	無	-
6	有	無	無	10,895	S45	単・複(図書館)	有	R2
17	有	無	無	3,591	S50	単・複(都留市立図書館)	有	R2
6	有	無	無	6,061	H8	単・複()	有	R2
7	無	無	無	2,129	H10	単・複(増田誠美術館)	有	R2
2	有	無	無	2,243	S52	単・複(市立図書館)	無	-
2	有	無	有	1,707	H9	単・複()	無	-
10	有	無	有	1,403	H9	単・複(市民会館)	無	-
4	有	無	有	1,198	H20	単・複()	無	-
8	有	無	有	2,286	H11	単・複()	無	-
3	有	無	有	714	H2	単・複()	無	-
5	有	無	無	6,921	H7	単・複()	有	H30
17	無	無	無	2,964	H23	単・複(市民交流センター)	無	-
15	有	無	無	2,913	H11	単・複(中央図書館)	有	R1
6	有	無	無	5,946	S59	単・複()	有	R1
3	有	無	無	300	H30	単・複(白根桃源図書館)	有	R1
4	有	無	無	2,670	H13	単・複(八田ふれあい図書館)	有	R1
11	有	無	無	1,979	H14	単・複(わかくさ図書館)	有	R1
1	無	無	無	494	S62	単・複(芦安中央図書館)	有	R1
2	無	無	無	2,839	H2	単・複(甲西支所)	有	R1
10	無	無	無	2,643	H8	単・複()	有	R3~R9
4	有	無	無	3,259	H3	単・複(敷島公民館・敷島図書館)	有	R3~R9
3	有	無	無	2,768	H7	単・複(双葉図書館)	有	R3~R9
3	有	無	無	934	H29	単・複()	有	R3~R9

※番号の○印は、指定管理者制度を導入

市町村	番号	社会教育施設の種別	施設名	所在地	電話番号
北杜市	1	総合社会教育施設	明野総合会館	北杜市明野町上手5602	0551-25-3285
	2	総合社会教育施設	須玉農村総合交流ターミナル	北杜市須玉町若神子521-17	0551-42-1434
	3	総合社会教育施設	高根町農村環境改善センター	北杜市高根町村山北割3288	0551-46-1013
	4	総合社会教育施設	長坂町農村環境改善センター	北杜市長坂町長坂上条2575-19	0551-32-8228
	5	総合社会教育施設	大泉総合会館	北杜市大泉町西井出3164-1	0551-42-1465
	6	総合社会教育施設	木然館	北杜市大泉町西井出3164-1	0551-42-1465
	7	総合社会教育施設	いずみふれあい農業体験の家	北杜市大泉町谷戸2914-1	0551-42-1465
	8	総合社会教育施設	生涯学習センターこぶちさわ	北杜市小淵沢町7711	0551-42-1495
	9	総合社会教育施設	小淵沢高齢者健康づくりの家	北杜市小淵沢町7682-4	0551-42-1495
	10	総合社会教育施設	白州総合会館	北杜市白州町白須288-1	0551-42-1473
	11	総合社会教育施設	甲斐駒センターせせらぎ	北杜市武川町牧原1243	0551-20-3019
	12	図書館	明野図書館	北杜市明野町上手5602	0551-25-3285
	13	図書館	すたま森の図書館	北杜市須玉町若神子521-17	0551-20-6112
	14	図書館	たかね図書館	北杜市高根町村山北割3315	0551-47-4784
	15	図書館	ながさか図書館	北杜市長坂町長坂上条2575-19	0551-32-8228
	16	図書館	金田一春彦記念図書館	北杜市大泉町谷戸3000	0551-38-1211
	17	図書館	小淵沢図書館	北杜市小淵沢町7711	0551-42-1203
	18	図書館	ライブラリーはくしゅう	北杜市白州町白須312	0551-35-5070
	19	図書館	むかわ図書館	北杜市武川町牧原1243	0551-20-3019
	20	総合社会教育施設	北杜市郷土資料館	北杜市長坂町中丸1996-2	0551-42-1375
	21	総合社会教育施設	北杜市考古資料館	北杜市大泉町谷戸2414	0551-20-5505
	22	総合社会教育施設	浅川伯教・巧兄弟資料館	北杜市高根町村山北割3315	0551-42-1447
	23	総合社会教育施設	平田家住宅	北杜市小淵沢町7761-4	0551-36-2142
	24	総合社会教育施設	梅之木遺跡公園	北杜市明野町浅尾6315	0551-25-2019
上野原市	1	図書館	上野原市立図書館	上野原市上野原3531	0554-63-5241
	2	総合社会教育施設	上野原市文化ホール	上野原市上野原3832	0554-62-3409
	③	青少年教育施設(自然の家)	上野原市立ゆずりはら自然の里	上野原市桐原13880	0554-67-2333
甲州市	1	図書館	甲州市立勝沼図書館	甲州市勝沼町下岩崎1034-1	0553-44-3746
	2	図書館	甲州市立塩山図書館	甲州市塩山上塩後240	0553-32-1505
	3	図書館	甲州市立塩山図書館分館 (甘草屋敷子ども図書館)	甲州市塩山上於曾1651-7	0553-33-5926
	4	図書館	甲州市立大和図書館	甲州市大和町初鹿野1693-1	0553-48-2921

施設長を含む職員数(人) ※非常勤等含	貸館業務	宿泊業務	青少年対象プログラムの提供	面積(m ²)	建築年度	施設の単独・複合の別 ()は併設施設の名称	長寿命化計画の有無	←計画有の場合の計画年度
2	有	無	無	1,824	S62	単・複(明野公民館・明野図書館・明野児童館)	無	-
3	有	無	無	1,908	H12	単・複(須玉公民館・すたま森の図書館・ホール)	無	-
3	有	無	無	1,433	S54	単・複(高根公民館)	無	-
3	有	無	無	1,856	S58	単・複(長坂公民館・北杜市商工会)	無	-
4	有	無	無	1,631	S55	単・複(大泉公民館・大泉総合支所)	無	-
0	有	無	無	242	H15	単・複(大泉西放課後児童クラブ)	無	-
0	有	無	無	98	H17	単・複()	無	-
4	有	無	無	3,464	S48	単・複(小淵沢公民館・小淵沢図書館・小淵沢放課後児童クラブ)	無	-
0	有	無	無	123	H12	単・複()	無	-
2	有	無	無	1,460	S62	単・複(白州公民館)	無	-
3	有	無	無	1,539	H25	単・複(武川公民館・武川児童館・武川放課後児童クラブ・むかわ図書館)	無	-
4	無	無	有	101	S61	単・複(明野総合会館)	無	-
6	無	無	有	1,018	H13	単・複(須玉農村総合交流ターミナルふれあい館)	無	-
5	有	無	有	750	H13	単・複(高根町農村環境改善センター)	無	-
6	無	無	有	430	H16	単・複(長坂コミュニティ・ステーション)	無	-
9	無	無	有	1,467	H10	単・複(いずみフレンドパーク)	無	-
6	無	無	有	369	H14	単・複(生涯学習センターこぶちさわ)	無	-
6	無	無	有	230	H15	単・複(白州総合支所・はくしゅう館)	無	-
4	無	無	有	192	H25	単・複(甲斐駒センターせせらぎ)	無	-
3	有	無	有	1,995	H16	単・複()	無	-
2	有	無	有	1,231	H18	単・複()	無	-
2	無	無	有	459	H13	単・複(たかね図書館)	無	-
0	無	無	無	183	H4	単・複()	無	-
0	有	無	有	29,180	H30	単・複()	無	-
3	無	無	無	852	H3	単・複()	無	-
0	有	無	無	3,121	H16	単・複(上野原市役所・中央公民館・上野原地区公民館)	無	-
36	無	有	有	33,464	H10	単・複	無	-
-	無	無	無	1,160	H8	単・複()	無	-
-	無	無	無	641	S57	単・複(甲州市民文化会館)	無	-
-	無	無	無	208	H14	単・複(旧高野住宅)	無	-
-	無	無	無	220	H15	単・複(大和ふるさと会館)	無	-

※番号の○印は、指定管理者制度を導入

市町村	番号	社会教育施設の種別	施設名	所在地	電話番号
笛吹市	①	総合社会教育施設	笛吹市スコレーセンター	石和町広瀬626-1	055-263-7959
	②	総合社会教育施設	笛吹市スコレーパリオ	石和町小石和751	055-263-7959
	3	総合社会教育施設	笛吹市御坂生涯学習センター	御坂町栗合372-1	055-262-0848
	4	総合社会教育施設	笛吹市学びの杜みさか	御坂町夏目原744	055-263-0363
	5	総合社会教育施設	笛吹市花鳥児童館	御坂町竹居2203-1	御坂町竹居区
	6	総合社会教育施設	笛吹市御坂地区陶芸施設	笛吹市御坂町下野原1230	055-261-3339
	⑦	総合社会教育施設	笛吹市いちのみや桃の里ふれあい文化館	一宮町末木921-1	0553-47-6066
	⑧	総合社会教育施設	笛吹市八代総合会館	八代町南527	055-265-4011
	⑨	総合社会教育施設	笛吹市若彦路ふれあいセンター	八代町南544	055-265-4011
	⑩	総合社会教育施設	笛吹市境川総合会館	境川町三柵3	055-266-2014
	11	総合社会教育施設	笛吹市春日居めぐり情報ステーション	笛吹市春日居町寺本155-1	0553-26-5511
	12	総合社会教育施設	笛吹市芦川ふるさと総合センター	芦川町中芦川1077	055-298-2444
	⑬	総合社会教育施設	笛吹市芦川グリーンロッジ	芦川町鶯宿1760	055-298-2081
	⑭	総合社会教育施設	笛吹市芦川やすらぎの里	芦川町鶯宿466-1	055-298-2056
中央市	1	図書館	中央市立玉穂生涯学習館	中央市下河東1-1	055-230-7300
	2	図書館	中央市立豊富図書館	中央市大鳥居3866	055-269-4011
	3	図書館	中央市立田富図書館	中央市臼井阿原240-1	055-274-3311
	④	博物館(科学館)	中央市豊富郷土資料館	中央市大鳥居1619-1	055-269-3399
市川三郷町	1	総合社会教育施設	市川三郷町生涯学習センター	西八代郡市川三郷町市川大門1437-1	055-272-3811
	2	総合社会教育施設	三珠総合福祉センター	西八代郡市川三郷町上野2714-2	055-272-2881
	3	総合社会教育施設	六郷町民会館	西八代郡市川三郷町岩間485	0556-32-2111
	4	図書館	図書館三珠分館	西八代郡市川三郷町上野2717	055-272-1204
	5	図書館	図書館六郷分館	西八代郡市川三郷町岩間2920-1	0556-32-2002
富士川町	1	博物館(科学館)	富士川町歴史文化館 塩の華	富士川町鯉沢4852-1	0556-20-2111
早川町	0				
南部町	1	図書館	アルカディア文化館	南部町大和360	0556-62-9292
	2	総合社会教育施設	総合センター	南部町福士2700-18	0556-66-3278
	3	総合社会教育施設	農村環境改善センター	南部町福士28505-2	0556-64-3115
	4	総合社会教育施設	活性化センター	南部町福士28505-2	-

施設長を含む職員数(人) ※非常勤等含	貸館業務	宿泊業務	青少年対象プログラムの提供	面積(m ²)	建築年度	施設の単独・複合の別 ()は併設施設の名称	長寿命化計画の有無	←計画有の場合の計画年度
13	有	無	無	12,683	S62	単・複(石和図書館)	無	-
1	有	無	無	1,406	H5	単・複()	無	-
2	有	無	無	1,290	H11	単・複()	無	-
2	有	無	無	1,493	H16	単・複(御坂図書館)	無	-
1	無	無	無	629	S50	単・複()	無	-
1	有	無	無	52	S50	単・複()	無	-
5	有	無	無	8,929	H13	単・複(一宮図書館)	無	-
4	有	無	無	4,724	S57	単・複(八代図書館)	無	-
1	有	無	無	1,199	H3	単・複()	無	-
4	有	無	無	3,840	S51	単・複()	無	-
4	有	無	無	1,297	H14	単・複(春日居図書館)	無	-
1	有	無	無	1,195	S61	単・複()	無	-
3	有	有	有	2,388	S50	単・複()	無	-
3	有	有	無	814	H15	単・複()	無	-
8	有	無	有	2,223	H10	単・複()	有	H30
1	無	無	有	80	S53	単・複(中央市役所豊富庁舎)	有	H30
7	無	無	有	1,279	H7	単・複()	有	H30
3	無	無	無	1,156	H6	単・複()	有	H30
14	有	無	無	4,355	R1	単・複(市川三郷町立図書館)	有	R2
3	有	無	無	1,294	S51	単・複(三珠地区公民館)	有	R2
-	有	無	無	1,282	S52	単・複(六郷地区公民館)	有	R2
-	無	無	無	198	H15	単・複(三珠児童館)	無	-
3	無	無	無	50	H16	単・複(文教交流センター)	無	-
1	有	無	無	545	H14	単・複()	有	R2
7	無	無	無	923	H9	単・複(近藤浩一路記念美術館・近藤喜則史料展示室)	有	R2
2	無	無	無	2,432	S57	単・複(富沢図書館、教育支援センター)	有	R2
0	有	無	無	997	H6	単・複(富沢公民館)	有	R2
0	有	無	無	1,551	H13	単・複()	有	R2

※番号の○印は、指定管理者制度を導入

市町村	番号	社会教育施設の種別	施設名	所在地	電話番号
身延町	1	総合社会教育施設	中富総合会館	身延町切石360	0556-42-2337
	2	総合社会教育施設	みすきふれあい館	身延町西嶋345	0556-20-4555
	3	総合社会教育施設	身延町総合文化会館	身延町波木井407	0556-62-2110
	4	図書館	身延町町立図書館	身延町波木井407	0556-62-2141
	5	博物館(科学館)	身延町歴史民俗資料館	身延町八日市場542-2	0556-20-3017
	6	博物館(科学館)	旧市川家住宅	身延町和田2857	0556-20-3017
	7	博物館(科学館)	身延町木喰の里微笑館	身延町北川2855	0556-36-0753
	8	博物館(科学館)	甲斐黄金村・湯之奥金山博物館	身延町上之平1787	0556-36-0015
昭和町	1	図書館	昭和町立図書館	昭和町押越575	055-275-7860
道志村	0				
西桂町	0				
忍野村	1	図書館	忍野村生涯学習センター	南都留郡忍野村忍草1423-1	0555-84-7300
山中湖村	①	図書館	山中湖情報創造館	山中湖村平野506-296	0555-20-2727
	2	博物館(科学館)	三島由紀夫文学館	山中湖村平野506-296	0555-20-2655
	3	博物館(科学館)	徳富蘇峰館	山中湖村平野506-296	0555-20-2633
鳴沢村	0				
富士河口湖町	1	総合社会教育施設	富士河口湖町生涯学習館	富士河口湖町船津1754	0555-72-6053
	2	総合社会教育施設	勝山ふれあいセンター	富士河口湖町勝山4029-5	0555-83-2111
	3	総合社会教育施設	富士河口湖町交流センター	富士河口湖町船津890	0555-72-6053
	④	博物館(科学館)	河口湖フィールドセンター	富士河口湖町船津6603	0555-72-4331
	5	博物館(科学館)	勝山歴史民俗資料館	富士河口湖町勝山3947-1	0555-72-6053
小菅村	1	図書館	中央公民館図書室	小菅村4581	0428-87-0453
丹波山村	1	博物館(科学館)	丹波山村郷土民俗資料館	丹波山村1063	0428-88-0170

施設長を含む職員数(人) ※非常勤等含	貸館業務	宿泊業務	青少年対象プログラムの提供	面積(m ²)	建築年度	施設の単独・複合の別 ()は併設施設の名称	長寿命化計画の有無	←計画有の場合の計画年度
1	有	無	無	1,917	S57	単 複 (地区館・図書室)	有	R2
7	有	無	無	1,279	H9	単 複 ()	有	R2
5	有	無	無	4,814	H8	単 複 (地区館・図書室)	有	R2
7	無	無	無	969	H8	単 複 (地区館・身延町総合文化会館)	有	R2
2	無	無	無	331	S60	単 複 ()	有	R2
2	無	無	無	299	H8	単 複 ()	有	R2
6	無	無	無	250	S61	単 複 ()	有	R2
5	無	無	無	1,624	H9	単 複 ()	有	R2
7	無	無	無	882	H1	単 複 ()	有	R1
9	有	無	無	2,971	H22	単 複 ()	有	R3
9	有	無	有	500	H15	単 複 (風生庵、蒼生庵)	有	R1
4	有	無	無	560	H11	単 複 (徳富蘇峰館)	有	R1
	有	無	無	894	H10	単 複 (三島由紀夫文学館)	有	R1
18	有	無	有	2,949	H16	単 複 (子ども未来創造館)	無	-
4	有	無	無	3,110	H15	単 複 (町役場出張所)	無	-
2	有	無	無	1,103	S33	単 複 (株式会社ルフラン)	無	-
5	無	無	有	338	H6	単 複 ()	無	-
3	無	無	無	194	S51	単 複 ()	無	-
2	有	無	無	140	S51	単 複 (中央公民館)	無	-
3	無	無	無	435	H5	単 複 (高齢者センター)	無	-

※番号の○印は、指定管理者制度を導入

(11) 放課後子供教室開設状況

市町村	番号	教室名	活動場所	所在地	電話番号
甲府市	1	みんなの居場所 「羽黒ほっとサロン」	羽黒小学校	甲府市羽黒町527	-
	2	新紺屋わくわく子ども教室	新紺屋小学校	甲府市武田1-3-34	-
	3	里垣フレンズ子ども教室	里垣小学校	甲府市善光寺2-7-1	-
	4	湯田あげひばり子ども教室	湯田小学校	甲府市湯田1-8-1	-
	5	貢川みつぎっこ子ども教室	貢川小学校	甲府市貢川本町8-1	-
	6	国母おひさま放課後子ども教室	国母小学校	甲府市国母4-1-10	-
	7	富士川放課後子ども教室	善誘館小学校 富士川悠遊館	甲府市朝気1-2-52 甲府市中央3-3-1	-
	8	中道南小放課後子ども教室	中道南小学校	甲府市下向山町4366	-
	9	イッシー放課後子ども教室	石田小学校	甲府市上石田3-6-31	-
	10	甲運小放課後子ども教室	甲運小学校	甲府市川田町65-2	-
	11	ほっこう放課後子ども教室	北新小学校	甲府市北新1-5-1	-
	12	まいづる未来子ども教室	舞鶴小学校	甲府市丸の内2-35-5	-
	13	千塚ときめき子ども教室	千塚小学校	甲府市千塚1-2-16	-
	14	大国っ子チャレンジ子ども教室	大国小学校	甲府市後屋町150	-
富士吉田市	1	下一小放課後子ども教室	下吉田第一小学校	富士吉田市新町1-8-1	0555-22-1136
	2	下二小放課後子ども教室	下吉田第二小学校	富士吉田市緑ヶ丘2-8-2	0555-22-1136
	3	明見小放課後子ども教室	明見小学校	富士吉田市小明見1-4-6	0555-22-1136
	4	吉田西小放課後子ども教室	吉田西小学校	富士吉田市新西原3-7-1	0555-22-1136
	5	富士小放課後子ども教室	富士小学校	富士吉田市上暮地1-22-1	0555-22-1136
都留市	1	桂子ども教室	東桂地域コミュニティセンター	都留市桂町678	0554-45-6644
	2	宝っこクラブ七里	宝小学校	都留市大幡1143	0554-43-2664
	3	三吉子ども体験教室	谷村第二小学校	都留市法能923	0554-43-2335
	4	旭子ども教室	盛里地域コミュニティセンター	都留市朝日馬場309	0554-48-2002
	5	禾二っ子クラブ	禾生第二小学校	都留市小形山753	0554-43-8005
	6	禾一わくわくクラブ	禾生第一小学校	都留市古川渡553	0554-43-2734
	7	菅野川キッズクラブ	都留文科大学附属小学校	都留市大野396	0554-43-2336
	8	谷川キャッスルクラブ	谷村第一小学校	都留市上谷1-1-2	0554-43-3105
山梨市	1	山梨市放課後子ども教室 (土曜図書館)	後屋敷小学校	山梨市小原西843 学校教育課	0553-22-1111
	2	山梨寺子屋【学びの場】 (加納岩地区)	加納岩公民館	山梨市小原西843 学校教育課	0553-22-1111
	3	山梨寺子屋【学びの場】 (日下部地区)	日下部公民館	山梨市小原西843 学校教育課	0553-22-1111
	4	山梨寺子屋【学びの場】 (後屋敷地区)	後屋敷公民館	山梨市小原西843 学校教育課	0553-22-1111
	5	山梨寺子屋【学びの場】 (日川地区)	日川公民館	山梨市小原西843 学校教育課	0553-22-1111
	6	山梨寺子屋【学びの場】 (山梨地区)	山梨公民館	山梨市小原西843 学校教育課	0553-22-1111
	7	山梨寺子屋【学びの場】 (八幡地区)	八幡公民館	山梨市小原西843 学校教育課	0553-22-1111
	8	山梨寺子屋【学びの場】 (岩手地区)	岩手公民館	山梨市小原西843 学校教育課	0553-22-1111
	9	山梨寺子屋【学びの場】 (牧丘・三富地区)	牧丘総合会館	山梨市小原西843 学校教育課	0553-22-1111
	10	やまなし土曜塾	夢わーく山梨	山梨市小原西843 学校教育課	0553-22-1111
	11	山梨市子ども科学教室	山梨市民会館他	山梨市小原西843 生涯学習課	0553-22-1111

(令和6年4月1日現在)

主な活動内容	地域コーディネーター (氏名) (不在は「無」と入力)	協働活動 支援員 (人)	協働活動 サポーター (人)	設置 年度	「放課後児童ク ラブ」との連携
自由活動 他	教育委員会に配置	1	7	H19	無
学習支援、体験教室	教育委員会に配置	1	3	H19	校内交流型
学習支援、体験教室	教育委員会に配置	1	3	R3	校内交流型
学習支援、体験教室	教育委員会に配置	1	3	H19	校内交流型
学習支援、体験教室	教育委員会に配置	0	4	H22	無
学習支援、体験教室	教育委員会に配置	1	3	H23	校内交流型
工作教室 他	教育委員会に配置	2	4	H24	無
学習支援、軽スポーツ	教育委員会に配置	0	4	H28	無
学習支援、体験教室	教育委員会に配置	0	4	H29	校内交流型
学習支援、体験教室	教育委員会に配置	0	3	H29	校内交流型
学習支援、体験教室	教育委員会に配置	1	3	H30	無
学習支援、体験教室	教育委員会に配置	0	4	H30	校内交流型
学習支援、体験教室	教育委員会に配置	1	3	H31	無
学習支援、体験教室	教育委員会に配置	0	4	R3	無
学習支援、体験活動	小林 かおり	3	17	H24	校内交流型
学習支援、体験活動	小林 かおり	3	17	R4	校内交流型
体験活動	川村 克美	0	9	R1	連携型
学習支援、体験活動	小林 かおり	3	17	H28	校内交流型
学習支援、体験活動	小林 かおり	3	17	H20	校内交流型
農業体験、遊び、ものづくり、料理など	田中 美佐緒	60	6	H16	連携型
農業体験、遊び、ものづくり、料理など	田中 美佐緒	53	6	H18	校内交流型
農業体験、遊び、ものづくり、料理など	早川 邦江	55	6	H18	校内交流型
農業体験、遊び、ものづくり、料理など	渡邊 圭子	43	6	H19	連携型
農業体験、遊び、ものづくり、料理など	早川 邦江	64	6	H26	連携型
遊び、ものづくり、料理など	渡邊 圭子	70	6	H28	連携型
農業体験、遊び、ものづくり、料理など	佐藤 都子	20	6	R6	校内交流型
遊び、ものづくり、料理など	佐藤 都子	20	6	R6	校内交流型
読書活動	中村 雅彦	2	1	H23	無
学習支援	中村 雅彦	3	-	H28	無
学習支援	中村 雅彦	3	-	H28	無
学習支援	中村 雅彦	3	-	H28	無
学習支援	中村 雅彦	3	-	H28	無
学習支援	中村 雅彦	2	-	H28	無
学習支援	中村 雅彦	2	-	H28	無
学習支援	中村 雅彦	2	-	H28	無
学習支援	中村 雅彦	2	-	H28	無
学習支援	中村 雅彦	4	-	H29	無
科学学習、科学体験	岩村 佳奈	7	-	H23	無

市町村	番号	教室名	活動場所	所在地	電話番号
大月市	1	笹子追分人形クラブ	大月市西部ふれあいセンター	大月市笹子町黒野田1359-7	0554-25-2301
	2	イーゼルアクション	市内小中学校		
	3	レインボーKIDS	とりさわ認定こども園	大月市富浜町鳥沢1973-1	0554-26-5310
	4	織物教室	大月織物会館	大月市駒橋一丁目2-27	0554-22-1668
韮崎市	1	穂坂小学校放課後子ども教室	穂坂小学校	韮崎市穂坂町宮久保6121	0551-22-0654
南アルプス市	1	ジャグリング教室	青少年児童センター	南アルプス市山寺258-1	055-282-7324
	2	消しゴムはんこ教室	白根児童館	南アルプス市飯野2806-1	055-282-7461
	3	運動教室	若草なかよし児童館	南アルプス市藤田1512	055-283-5344
	4	チアダンス教室	おおけやき児童館	南アルプス市寺部1479	055-284-7455
	5	ハンドメイド教室	甲西児童館	南アルプス市清水24	055-282-7356
	6	墨絵教室	八田児童館	南アルプス市榎原794-16	055-285-0042
北杜市	1	ワクワク教室あけの	明野小学校	北杜市明野町上手8418	0551-25-2101
	2	ワクワク教室すたま	須玉小学校 須玉ふれあい館	北杜市須玉町若神子200-2 北杜市須玉町若神子521-17	0551-42-2310 0551-42-1434
	3	ワクワク教室キッズたかね	高根東小学校 高根西小学校	高根町村山北割1035 高根町村山西割1696	0551-47-2014 0551-47-2025
	4	ワクワク教室ながさか	長坂小学校	北杜市長坂町長坂上条1603-1	0551-32-2308
	5	ワクワク教室いずみ	泉小学校 大泉総合会館	北杜市大泉町谷戸2870 北杜市大泉町西井出3164-1	0551-38-2025 0551-42-1465
	6	ワクワク教室kidsこぶち	小淵沢小学校	北杜市小淵沢町7741	0551-36-2055
	7	ワクワク教室はくしゅう	白州総合会館	北杜市白州町白須288-1	0551-42-1332
	8	ワクワク教室むかわ	武川小学校 甲斐駒センターせせらぎ	北杜市武川町牧原944 北杜市武川町牧原1243	0551-26-2110 0551-26-3021
笛吹市	1	相談教室	笛吹市立富士見小学校	笛吹市石和町今井10	055-262-3340
	2	ふれあい教室	笛吹市立石和西小学校	笛吹市石和町唐栢360	055-261-2711
	3	放課後学習会	笛吹市立石和南小学校	笛吹市石和町市部720	055-262-2809
	4	放課後学習会	笛吹市立石和東小学校	笛吹市石和町中川478	055-262-2056
	5	放課後学習会	笛吹市立石和北小学校	笛吹市石和町松本1442-20	055-263-2838
	6	放課後学習会	笛吹市立御坂西小学校	笛吹市御坂町夏目原592-1	055-262-3042
	7	放課後学習会	笛吹市立御坂東小学校	笛吹市御坂町上黒駒1692	055-264-2014
	8	放課後学習会	笛吹市立一宮西小学校	笛吹市一宮町東原330-2	0553-47-0008
	9	放課後学習会	笛吹市立一宮南小学校	笛吹市一宮町土塚655-2	0553-47-0043
	10	放課後学習会	笛吹市立一宮北小学校	笛吹市一宮町中尾933	0553-47-0074
	11	放課後学習会	笛吹市立八代小学校	笛吹市八代町岡780	055-265-2021
	12	放課後学習会	笛吹市立境川小学校	笛吹市境川町小黑坂1941	055-266-2006
	13	放課後学習会	笛吹市立春日居小学校	笛吹市春日居町桑戸664	0553-26-2164
	14	土曜学びのひろば 小学生教室	御坂生涯学習センター	笛吹市御坂町栗合372-1	055-262-0848
	15	土曜学びのひろば 中学生教室	御坂生涯学習センター	笛吹市御坂町栗合372-1	055-262-0848
上野原市	1	しまだクラブ	島田小学校	上野原市上野原3832	0554-62-3409
	2	うえのはら少年少女合唱団	上野原市文化ホール	上野原市上野原3832	0554-62-3409
	3	夏休み放課後子ども教室	上野原市文化ホール	上野原市上野原3832	0554-62-3409
	4	上小っ子クラブ	上野原小学校	上野原市上野原3832	0554-62-3409
	5	西小っ子クラブ	上野原西小学校	上野原市上野原3832	0554-62-3409
	6	秋小っ子クラブ	秋山小学校	上野原市上野原3832	0554-62-3409
	7	上野原自然探検隊	市内	上野原市上野原3832	0554-62-3409

主な活動内容	コーディネーター(氏名)	協働活動 支援員 (人)	協働活動 サポーター (人)	設置 年度	「放課後児童ク ラブ」との連携
伝統芸能(追分人形)の継承	未定	3	1	H19	無
造形活動	未定	6	1	H19	無
音楽活動(マーチング)	未定	3	3	H19	無
織物教室	未定	14	7	H19	無
学習支援、工作、読書活動等	古畑 麗子	1	4	H19	無
体験活動	清水 美佐子	1	—	H27	連携型
体験活動	清水 美佐子	1	—	H30	連携型
スポーツ活動	清水 美佐子	1	—	H28	連携型
スポーツ活動	清水 美佐子	1	—	H27	連携型
手芸・工作	清水 美佐子	1	—	H27	連携型
体験活動	清水 美佐子	1	—	H27	連携型
スポーツ活動、工作等体験活動、文化体験活動	土屋 さち子	13	—	H24	連携型
スポーツ活動、工作等体験活動、文化体験活動	矢崎 元子	17	—	H19	連携型
スポーツ活動、工作等体験活動、文化体験活動	矢崎 元子 土屋 さち子	14	—	H19	校内交流型
スポーツ活動、工作等体験活動、文化体験活動	矢崎 元子/土屋 さち子	14	—	H19	校内交流型
スポーツ活動、工作等体験活動、文化体験活動	矢崎 元子	17	—	H23	校内交流型
スポーツ活動、工作等体験活動、文化体験活動	溝口 里美	6	—	H19	校内交流型
スポーツ活動、工作等体験活動、文化体験活動	溝口 里美	20	—	H21	連携型
スポーツ活動、工作等体験活動、文化体験活動	土屋 さち子 溝口 里美	23	—	H19	連携型
学習支援、体験教室	渡邊 真史/曾根 修一	8	5	H20	校内交流型
学習支援、体験教室	渡邊 真史/曾根 修一	11	5	H20	校内交流型
学習支援	渡邊 真史/曾根 修一	3	0	R3	校内交流型
学習支援	渡邊 真史/曾根 修一	3	0	R3	連携型
学習支援	渡邊 真史/曾根 修一	3	0	R3	校内交流型
学習支援	早川 公仁	3	0	R3	連携型
学習支援	早川 公仁	3	0	R3	連携型
学習支援	早川 公仁	3	0	R3	連携型
学習支援	早川 公仁	3	0	R3	連携型
学習支援	早川 公仁	3	0	R3	連携型
学習支援	横田 修明	3	0	R3	連携型
学習支援	横田 修明	3	0	R3	連携型
学習支援	望月 順子	3	0	R3	連携型
学習支援	渡邊 真史/早川 公仁	7	0	R4	無
学習支援	渡邊 真史/早川 公仁	13	0	R4	無
学習支援、体験活動	碓井 恒夫	1	2	H24	校内交流型
合唱	金谷 奈津絵	1	0	H28	無
体験活動	飯塚 歩	1	2	H28	無
学習支援、体験活動	飯塚 歩	1	2	H29	校内交流型
学習支援、体験活動	飯塚 歩	1	2	H30	校内交流型
学習支援、体験活動	飯塚 歩	1	2	H30	校内交流型
自然体験活動	小俣 和弥	1	10	R6	無

市町村	番号	教室名	活動場所	所在地	電話番号
甲州市	1	フォローアップ学習会甲州市民文化会館	公民館	甲州市塩山上塩後240	0553-32-1411
	2	フォローアップ学習会甲州市民文化会館(中学生別会場)	公民館	甲州市塩山上塩後240	0553-32-1411
	3	フォローアップ学習会塩山北公民館	公民館	甲州市塩山千野650	0553-33-7589
	4	フォローアップ学習会松里公民館	公民館	甲州市塩山上井尻707	0553-33-9824
	5	フォローアップ学習会大藤公民館	公民館	甲州市塩山中萩原658-6	0553-32-1574
	6	フォローアップ学習会勝沼中央公民館	公民館	甲州市勝沼町勝沼1281-2	0553-44-2100
	7	フォローアップ学習会勝沼中央公民館(中学生別会場)	公民館	甲州市勝沼町勝沼1281-2	0553-44-2100
	8	フォローアップ学習会大和ふるさと会館	公民館	甲州市大和町初鹿野1693-1	0553-48-2009
中央市	1	こども運動教室	田富北体育館	中央市臼井阿原1740-3	-
	2	ヒップホップダンス教室	田富総合会館	中央市布施2382	055-273-4755
	3	ステップアップ算数教室	玉穂総合会館他	中央市下河東620	055-274-1116
市川三郷町	1	大塚たのしい教室	ふるさと交流センター	西八代郡市川三郷町大塚4763	055-272-6580
	2	上野たのしい教室	三珠地区公民館	西八代郡市川三郷町上野2714-2	055-272-2881
	3	市川たのしい教室	上地区公民館	西八代郡市川三郷町市川大門63-1	055-272-3811
	4	高田たのしい教室	高田地区公民館	西八代郡市川三郷町印沢71-1	055-272-3500
	5	大同たのしい教室	大同地区公民館	西八代郡市川三郷町黒沢872-1	055-272-1504
	6	山保たのしい教室	山保地区公民館	西八代郡市川三郷町山保6360-1	055-272-1472
	7	六郷たのしい教室	六郷町民会館	西八代郡市川三郷町岩間485	0556-32-2111
富士川町	1	わくわく体験教室	管内小学校グラウンド等	富士川町最勝寺320	0556-22-7200
	2	そよ風教室	かじかざわ児童センター 富士川町児童センター	富士川町鯉沢1091-1 富士川町最勝寺555	0556-22-7200
	3	ゆずっ子教室	富士川町立 増穂南小学校	富士川町小室2618	0556-22-7200
南部町	1	なんぶ未来塾(富沢教室)	農村環境改善センター	南部町富士28505-2	0556-64-4850
	2	なんぶ未来塾(南部教室)	中央公民館	南部町内船4473-1	0556-64-4850
昭和町	1	子ども教室	中央公民館、図書館 総合体育館他	昭和町押越532	055-275-3737
道志村	1	道志村放課後子ども教室	道志小学校	山梨県南都留郡道志村7568	0554-52-2013
西桂町	1	西桂町放課後子ども教室	西桂町まちづくり交流 センターきずな未来館	西桂町下暮地937-4	0555-25-2941
	2	ランラン教室	西桂町まちづくり交流 センターきずな未来館	西桂町下暮地937-4	0555-25-2941
忍野村	1	忍野村放課後子供教室 (自由来館)	忍野児童館	忍野村忍草1433-1	0555-84-1611
山中湖村	1	くじらっ子塾(山中会場)	山中湖村公民館交流センター	山中湖村山中448	0555-62-4386
	2	くじらっ子塾(平野会場)	平野コミュニティセンター	山中湖村平野283	0555-65-7750
鳴沢村	1	鳴沢琴子どもしゃくなげ教室	鳴沢村総合センター	鳴沢村1451-21	0555-85-3300
	2	子ども絵画教室	鳴沢村総合センター	鳴沢村1451-21	0555-85-3300
	3	マーチング	鳴沢村小学校体育館	鳴沢村1585	0555-85-2015
富士河口湖町	1	子ども未来創造館 funfunくらぶ	子ども未来創造館	富士河口湖町船津1754	0555-72-6053
小菅村	1	公営塾	小菅村中央公民館	小菅村4581	0428-87-0453
丹波山村	1	丹波っこくらぶ	小学校体育館下和室(公民館)	丹波山村890	0428-88-0211

主な活動内容	コーディネーター(氏名)	協働活動 支援員 (人)	協働活動 サポーター (人)	設置 年度	「放課後児童ク ラブ」との連携
学習支援	-	3	0	H28	無
学習支援	-	3	0	H28	無
学習支援	-	5	0	H28	無
学習支援	-	4	0	H28	無
学習支援	-	3	0	H28	無
学習支援	-	5	0	H28	無
学習支援	-	6	0	H28	無
学習支援	-	4	0	H28	無
リズムダンス、運動あそび	原田 廣明	3	0	H19	無
ダンス教室	原田 廣明	5	0	H19	無
学習支援	原田 廣明	0	20	R2	無
自然体験、文化活動	島田 三貴子	2	-	H21	連携型
自然体験、文化活動	島田 三貴子	2	-	H19	連携型
自然体験、文化活動	島田 三貴子	3	-	H19	連携型
自然体験、文化活動	島田 三貴子	2	-	H28	連携型
自然体験、文化活動	島田 三貴子	2	-	H21	連携型
自然体験、文化活動	島田 三貴子	1	-	H21	連携型
自然体験、文化活動	島田 三貴子	2	-	H19	連携型
科学体験など	-	17	-	H19	無
学習	-	20	-	H26	無
学習	-	-	1	H19	無
学習支援	田村 勝彦	21	-	H26	無
学習支援	田村 勝彦	21	-	H26	無
日本舞踊、和太鼓、スポーツ 英会話、プログラミング	-	6	23	H16	無
スポーツ、実験、工作	-	2	0	R3	連携型
硬筆教室・英会話教室・ミットパーカッション プログラミング教室	秋山 慎治	1	-	H27	連携型
学習支援	小川 由美	3	-	H27	連携型
館外活動、工作教室	-	1	1	H18	連携型
学習支援	三橋 毅頭	6	1	H22	無
学習支援	三橋 毅頭	4	0	H22	無
琴の練習	-	1	-	H16	無
絵画の練習	-	1	-	R1	無
マーチングの練習	-	1	-	H12	無
体験学習	渡辺 弘子	-	-	H20	連携型
学習支援、レクリエーション、体験活動	寺田 寛	0	0	H19	無
体力作り・自己学習・宿題等	井上 登太	1	6	R2	無

(令和6年4月1日現在)

(12) 生涯学習施策に関する状況

(令和6年4月1日現在)

市町村	区分	推進組織	計画の有無	人材バンク	学習機会	開放講座	生涯学習大学・センター設置等
		名称	凡例A	○×	凡例B	凡例C	名称
甲府市		—	134	×	12	3	—
富士吉田市		社会学級運営委員会・富士の里市民大学運営委員会	4	×	1	3	富士の里市民大学
都留市		—	13	×	123	1	はつらつ鶴寿大学 シリウスカレッジ
山梨市		山梨市生涯学習推進協議会	1	○	1	1	山梨市成人大学講座
大月市		—	34	○	1	2	—
韮崎市		—	234	×	1	1	—
南アルプス市		—	34	○	2	1	南アルプス市若草生涯学習センター 南アルプス市櫛形生涯学習センター 南アルプス市白根生涯学習センター
北杜市		—	1	○	123	1	—
甲斐市		—	134	○	1	2	—
笛吹市		—	2	×	1	1	御坂生涯学習センター スコレー大学
上野原市		—	3	○	1	3	—
甲州市		甲州市生涯学習市民協議会	3	○	1	2	—
中央市		—	2	×	1	3	玉穂生涯学習館
市川三郷町		—	34	×	1	3	市川三郷町生涯学習センター
富士川町		—	234	×	1	4	—
早川町		—	—	×	4	4	寿さわやか大学
身延町		—	34	×	1	4	—
南部町		—	34	×	1	4	—
昭和町		—	234	×	1	3	—
道志村		—	—	×	4	4	—
西桂町		—	—	×	2	4	—
忍野村		—	—	×	4	—	忍野生涯学習館 忍野村生涯学習センター
山中湖村		—	4	○	1	4	—
鳴沢村		—	34	×	2	3	—
富士河口湖町		—	2	○	1	4	—
小菅村		—	4	×	1	4	NPO法人多摩源流こすげ
丹波山村		—	—	×	4	4	—

凡 例		
A	B	C
生涯学習計画の有無	学習機会の提供	講座の開放について
1生涯学習に特化した計画	1無料講座を提供	1全講座を開放
2社会教育計画	2有料講座を導入	2在住・在勤者のみに開放
3教育計画	3NPO・高等教育機関と連携した学習機会	3一部講座のみ開放
4総合計画	4提供していない	4開放講座実施無し

※人材バンク あり=○
なし=×

(13) 市町村社会教育委員・社会教育担当 主管課一覧

(令和6年4月現在)

市町村	教育長	社会教育委員		担当課	電 話	〒番号	所在地	FAX
		呼称	代表者名					
甲府市	松田 昌樹	議長	奥山 幾代子	生涯学習課	055 223-7323	400-8585	甲府市丸の内1-18-1	055 235-5648
富士吉田市	奥脇 義徳	委員長	渡辺 正弘	生涯学習課	0555 22-1136	403-0004	富士吉田市下吉田6-1-1	0555 22-6552
都留市	小林 正人	会長	奥脇 勝則	生涯学習課	0554 43-1111	402-0052	都留市中央3-9-3	0554 23-6669
山梨市	嶋崎 修	代表	雨宮 政文	生涯学習課	0553 22-1111	405-8501	山梨市小原西843	0553 23-5357
大月市	宇野 誠	会長	林 博之	社会教育課	0554 23-8050	401-8601	大月市大月2-6-20	0554 22-2892
韮崎市	堀川 薫	会長	未定	教育課	0551 22-1111	407-8501	韮崎市水神1-3-1	0551 23-1215
南アルプス市	増山 希世彦	議長	未定	生涯学習課	055 282-7778	400-0492	南アルプス市鮎沢1212	055 282-6427
北杜市	清水 徳生	議長	板山 國夫	生涯学習課	0551 42-1373	408-0188	北杜市須玉町大豆生田961-1	0551 42-1124
甲斐市	内藤 和彦	委員長	小宮山 謙二	生涯学習文化課	055 278-1697	400-0192	甲斐市篠原2610	055 276-7290
笛吹市	望月 栄一	議長	石倉 絹子	生涯学習課	055 261-3339	406-0031	笛吹市石和町市部809-1	055 261-3340
上野原市	土屋 すみじ	議長	加藤 重義	社会教育課	0554 62-3409	409-0192	上野原市上野原3832	0554 63-4772
甲州市	小林 俊彦	議長	山本 睦	生涯学習課	0553 32-5097	404-0045	甲州市塩山上塩後240	0553 32-3391
中央市	石田 秀博	議長	鷹野 和也	生涯教育課	055 274-8522	409-3892	中央市臼井阿原301-1	055 274-7132
市川三郷町	渡井 渡	議長	未定	生涯学習課	055 272-6094	409-3601	市川三郷町市川大門1790-3	055 272-3813
富士川町	古屋 三千雄	委員長	雨宮 幸雄	生涯学習課	0556 22-7200	400-0592	富士川町天神中條1134	0556 22-5392
早川町	望月 重美	—	—	教育課	0556 45-2547	409-2713	早川町保509	0556 20-5000
身延町	馬場 泰	委員長	山田 勇	生涯学習課	0556 20-3017	409-2992	身延町常葉1025	0556 36-0088
南部町	市川 隆	会長	青木 良治	生涯学習課	0556 64-3115	409-2398	南部町内船4473-1	0556 64-3199
昭和町	太田 充	議長	未定	生涯学習課	055 275-8641	409-3880	昭和町押越532	055 275-3743
道志村	半田 昭仁	—	—	教育委員会	0554 52-1020	402-0216	道志村8990-1	0554 52-1022
西桂町	今泉 守夫	—	—	教育委員会	0555 25-2941	403-0021	西桂町下暮地937-4	0555 25-3310
忍野村	長田 広斉	委員長	高山 美季	教育委員会	0555 84-2042	401-0592	忍野村忍草1514	0555 84-4140
山中湖村	高村 高夫	—	—	教育委員会	0555 62-3813	401-0595	山中湖村山中237-1	0555 62-9100
鳴沢村	渡辺 厚子	—	—	教育課	0555 85-2606	401-0398	鳴沢村1575	0555 85-3301
富士河口湖町	松浦 一幸	委員長	立澤 教夫	生涯学習課	0555 72-6053	401-0301	富士河口湖町船津1754	0555 73-1358
小菅村	藤木 成弘	—	—	教育課	0428 87-0111	409-0211	小菅村4698	0428 87-0933
丹波山村	吉野 喜久男	—	—	教育委員会	0428 88-0211	409-0300	丹波山村2450	0428 88-0207
教育事務所	所 長	副所長	電 話	FAX	〒番号	所在地	担 当	
中 北	越水 久也	鈴木 和幸	0551 23-3008	0551 23-3013	407-0024	韮崎市本町4-2-4	内藤賢・望月亜由	
峡 東	中村 英彦	宮本 和仁	0553 20-2731	0553 20-2733	404-0045	甲州市塩山上塩後1239-1	立川慶樹・小佐野拓	
峡 南	木内 寛		0556 22-8154	0556 22-8144	400-0601	富士川町鯉沢771-2	宮澤研・有泉浩明	
富士・東部	長谷川 英信	小俣 欽司	0554 45-7821	0554 45-7823	402-0054	都留市田原2-13-43	小林康人・大神田治雄・佐藤弘章	
生涯学習課	課 長	総括 課長補佐	担 当		担 当 職 員			
	古屋 明子	丸山 好彦	生涯学習・社会教育		大間俊男・小高聖恵・大芝笑美・長谷川留美子・佐野結菜 森長綾子			
			成人・家庭教育		竹井美紀・清水静子・市瀬俊・新井淑水・中村裕美子			
			青少年教育		久保寺利仁・上野中・雨宮圭一郎・樋川恵美			
青少年保護育成		串原賢・倉本慎也・古屋大樹・渡邊雅男・八巻裕信・ 新井康之・山本文丸・飯野浩樹・仙洞田茂雄						

(1) 社会教育の振興

① 山梨ことぶき勸学院

1 ことぶき勸学院のねらい

長寿社会における生涯学習の理念に立ち、高齢者に対し継続的かつ自主的な学習の場を提供することによって、高齢者の新たな生きがいつくりと仲間づくりを行い、健康で活力に満ちた、地域づくりに貢献できる人材の養成を目指す

2 定員 235名

甲府・峡東教室（90名）・中北教室（40名）・峡南教室（40名）・
南都留教室（40名）・北都留教室（25名）

3 入学条件

- ① 概ね60歳以上であり、県内に住所を有する方
- ② 心身共に健康で、学習の場への通学が可能である方
- ③ 勸学院で積極的に学ぶ意欲がある方

4 修業年限 2年

5 学習課程

(1) 必修講座

- ① 学生全員が履修することが必要な講座で、別途カリキュラム表に定める。
- ② 講座数は25、単位数は1講座につき3単位で、単位数合計は75単位とする。

(2) 選択講座

- ① ことぶき勸学院での学びや活動を対外的な実践につなげるために、AB各分野で10単位の取得を必要とする。
A分野：興味関心のある公開講座や講演会等へ参加することで、知識教養を高める。
B分野：教室やグループ単位で自主講座を計画・実施・参加することで、企画力や運営力を養う。また、地域における個人の実践を単位認定することで、地域貢献の奨励や、地域貢献活動参加への動機付けとする。

6 学習の場

拠点教室	地域教室	所在地	施設名
甲府拠点	甲府・峡東教室	甲府市東光寺2-25-1	山梨ことぶき勸学院
	中北教室	韮崎市本町4-2-4	北巨摩合同庁舎
	峡南教室	富士川町鯉沢771-2	南巨摩合同庁舎
都留拠点	南都留教室	都留市田原2-13-43	南都留合同庁舎
	北都留教室	上野原市上野原3832	上野原市文化ホール
		大月市大月町花咲10	大月市総合福祉センター

7 山梨ことぶき勸学院・大学院入学生数・卒業生数の推移

入学生数は、入学式の時点

年 度	勸学院					大 学 院				
	入学生数			卒業生数	卒業生累計	入学生数			卒業生数	卒業生累計
	男	女	計			男	女	計		
S62年度	249	137	386	—	—	—	—	—	—	—
S63年度	214	225	439	329	329	—	—	—	—	—
H元年度	175	198	373	353	682	129	63	192	—	—
H 2年度	184	226	410	299	981	101	106	207	179	179
H 3年度	137	214	351	327	1,308	95	110	205	170	349
H 4年度	128	209	337	275	1,583	101	151	252	187	536
H 5年度	152	192	344	261	1,844	71	112	183	212	748
H 6年度	136	204	340	277	2,121	63	99	162	164	912
H 7年度	139	212	351	290	2,411	68	97	165	143	1,055
H 8年度	132	216	348	305	2,716	76	105	181	154	1,209
H 9年度	136	193	329	312	3,028	80	133	213	159	1,368
H10年度	126	186	312	280	3,308	90	158	248	203	1,571
H11年度	121	172	293	269	3,577	81	115	196	210	1,781
H12年度	138	189	327	249	3,826	85	118	203	167	1,948
H13年度	122	215	337	272	4,098	100	131	231	177	2,125
H14年度	128	204	332	303	4,401	102	159	261	208	2,333
H15年度	110	188	298	290	4,691	99	149	248	225	2,558
H16年度	125	214	339	271	4,962	96	142	238	206	2,764
H17年度	120	234	354	304	5,266	94	149	243	193	2,957
H18年度	115	223	338	321	5,587	79	110	189	218	3,175
H19年度	122	207	329	307	5,894	73	103	176	159	3,334
H20年度	138	183	321	298	6,192	82	130	212	156	3,490
H21年度	96	212	308	283	6,475	79	106	185	190	3,680
H22年度	112	204	316	274	6,749	74	85	159	176	3,856
H23年度	111	214	325	282	7,031	82	120	202	147	4,003
H24年度	98	200	298	275	7,306	(募集停止)			179	4,182
H25年度	65	122	187	234	7,540	2,000	2,751	4,751	4,182	4,182
H26年度	71	127	198	165	7,705					
H27年度	75	142	217	181	7,886					
H28年度	62	123	185	189	8,075					
H29年度	48	135	183	158	8,233					
H30年度	55	107	162	145	8,378					
R元年度	49	111	160	134	8,512					
R 2年度	31	55	86	103	8,615					
R 3年度	49	115	164	82	8,697					
R 4年度	37	83	120	141	8,838					
R 5年度	46	114	160	101	8,939					
R 6年度	36	87	123							
合計(平均)	4,188	6,592	10,780	8,939	8,939					

② 視 聴 覚 教 育

視聴覚ライブラリー一覧表

令和5年度末

名 称	職員(人)		サービス・エリア	根拠法令	設立年度	16ミリフィルム数	VTR数	DVD数
	専	兼						
富士吉田市AVL		4	富士吉田市	規則	昭和63	122	196	35
富士河口湖町AVL		2	富士河口湖町	規則	平成15	114	124	0
大月市AVL		1	大月市	規則	昭和47	175	328	0
上野原市AVL		1	上野原市	規則	昭和46	440	725	170

※兼務となっている教育委員を含む

山梨県内各図書館所蔵視聴覚資料点数『山梨県の図書館2023 山梨県図書館白書』による（令和5年3月31日現在）

No.	図書館	視聴覚資料点数	ビデオ		LD		CD		録音テープ		CD-ROM		DVD		*その他	
			所蔵数	年受入数	所蔵数	年受入数	所蔵数	年受入数	所蔵数	年受入数	所蔵数	年受入数	所蔵数	年受入数	所蔵数	年受入数
1	甲府市立図書館	6,022	87	0	0	0	3,732	16	0	0	78	5	1,458	0	667	476
2	富士吉田市立図書館	4,655	23	0	0	0	3,460	144	7	0	3	0	1,162	57	0	0
3	都留市立図書館	4,669	498	0	0	0	1,887	101	997	0	0	0	1,287	75	0	0
4	山梨市立図書館	2,271	942	0	0	0	176	0	226	0	0	0	927	29	0	0
5	大月市立図書館	4,410	1,749	0	195	0	1,561	0	27	0	0	0	675	0	203	12
6	韮崎市立大村記念図書館	2,241	0	0	0	0	0	0	0	0	0	0	1,711	86	530	88
7	南アルプス市立(6館計)	6,488	1,202	0	0	0	2,637	13	46	0	95	23	2,265	31	243	23
8	北杜市立(8館計)	11,919	23	0	0	0	6,697	57	47	0	72	0	5,079	130	1	0
9	甲斐市立(3館計)	11,680	2,190	0	486	0	5,787	71	241	0	2	2	2,671	69	303	11
10	笛吹市立(5館計)	17,725	4,062	0	302	0	9,123	46	0	0	31	0	4,207	66	0	0
11	上野原市立	3,557	812	0	86	0	1,683	0	6	0	0	0	970	11	0	0
12	甲州市立(4館計)	6,461	2,814	0	0	0	2,187	22	0	0	0	0	1,460	50	0	0
13	中央市立(3館計)	8,568	252	0	220	0	5,231	171	2	0	0	0	2,860	100	3	0
14	市川三郷町立(3館計)	1,634	687	0	0	0	331	8	94	0	5	0	517	17	0	0
15	身延町立図書館	3,155	1,041	0	50	0	1,152	15	58	0	0	0	650	15	204	14
16	南部町立(2館計)	3,100	335	0	4	0	1,620	12	0	0	62	2	1,079	54	0	0
17	昭和町立図書館	2,559	13	0	0	0	1,248	4	46	0	16	0	1,236	42	0	0
18	忍野村立おしの図書館	3,713	762	0	0	0	1,604	16	0	0	0	0	1,347	35	0	0
19	山中湖情報創造館	1,697	45	0	0	0	518	0	0	0	15	0	1,119	0	0	0
20	富士河口湖町立(4館計)	12,781	2,611	0	0	0	7,866	150	106	0	110	23	2,088	15	0	0
21	山梨県立図書館	25,093	2,674	0	0	0	675	3	85	0	1,150	10	2,717	80	17,792	127
合 計		144,398	22,822	0	1,343	0	59,175	849	1,988	0	1,639	65	37,485	962	19,946	751

*その他には、DVD-ROM、レコード、デジター、16ミリフィルム、マイクロフィルム、ブルーレイディスク、スライド、電子書籍を含む。

(2) 成人教育

① 人権教育

人権教育指導研修事業

年度	テーマ	講師	会場
21	勇気づけで子どもは伸びる, やまなし「親」学習プログラム	スマイルネットやまなし代表 手島 羽ツ枝氏	北巨摩合同庁舎
	子どもの問題行動は,改善の最大のチャンス	山梨県立あさひワークホーム所長 石原 俊道氏	いちのみや桃の里 ふれあい文化館
	青少年の非行の現状と傾向	甲府少年鑑別所所長 井上 恭男氏	南巨摩合同庁舎
	地域で豊かに 暮らす 働く 学ぶ	都留文科大学人文学部教授 中 夏子氏	上野原市文化ホール
22	地域ぐるみで、子どもを育てる	長坂小学校おやじの会事務局 堀内 伸浩氏	日本航空学園内 J-shipホール
		子ども自然体験クラブ「エヴォルヴ」代表 関 敦隆氏	
		山梨県立大学人間福祉学部教授 堀井 啓幸氏	
	児童虐待、モンスターペアレントへの対応	内田法律事務所 武藤 高晴氏	いちのみや桃の里 ふれあい文化館
子どもたちの人権 ～児童養護施設の実態から～	児童養護施設明生学園園長 小田切 則雄氏	南巨摩合同庁舎	
カウンセリングマインド 改めてその意味を考える・・・	都留文科大学准教授 筒井 潤子氏	富士ふれあいセンター	
23	地域で育む『つなげる力、つながる力』	株式会社萌木の村 社長 船木 上次氏 共育ちの会 あ・そ・ぼ 今 紀子氏	日本航空学園内 J-shipホール
	人としてともに生きる社会づくり～東日本大震災に学ぶ～	NPO法人県ボランティア協会副会長 岡 尚志氏	いちのみや桃の里 ふれあい文化館
	メディアと人権 ～携帯電話における人権侵害を防ぐために～	NTTドコモ ケータイ安全教室インストラクター	南巨摩合同庁舎
	子どもたちの現状・課題と子育て	東京学芸大学教職大学院特任教授 大熊雅士氏	上野原市文化ホール
24	子どもの力を地域の力に	茨城大学生涯学習センター 長谷川幸介氏 敷島北小学校おやじの会会長 新津 健氏	日本航空学園内 J-shipホール
	共に育ち合うこと ～インクルーシブ教育と人権～	山梨大学大学院教授 鳥海 順子氏	いちのみや桃の里 ふれあい文化館
	震災時の心のケアについて	山梨県精神保健センター所長 小石誠二氏	身延町総合文化会館
	親の気持ち子どもの気持ち ～子どもの存在を認めるコミュニケーション～	親業訓練インストラクター 藤森 晴江氏	下吉田第二小学校
25	親の気持ちに寄り添いながら ～チームの活動を通して～	親業インストラクター 藤森 晴江氏	日本航空学園内 J-shipホール
	子どもの笑顔を取りもどそう ～いじめ・不登校・ひきこもり解決とネットワーク～	山梨英和大学教授 黒田 浩司氏	いちのみや桃の里 ふれあい文化館
	「いじめ」問題から見えるもの ～私たちは「何を」問題にすべき～	山梨大学教育人間科学部准教授 高橋 英児氏	身延町総合文化会館
	地域・学校をつなぐ「生命(いのち)」の授業 ～一ばん大切なあなたの生命(いのち)～	都留文科大学初等教育科教授 田中 昌弥氏	下吉田第二小学校
26	いじめのない地域社会の実現をめざして	千葉大学教育学部教授 藤川 大祐氏	日本航空学園内 J-shipホール
	「防災と人権」～災害時にお互いの人権を守るために～	NPO法人あんふあんねっと 軽部 妙子氏・渡辺 聖香氏	いちのみや桃の里 ふれあい文化館
	女性と子どもの健康と人権	山梨県立大学看護学部教授 伏見 正江氏	身延町総合文化会館
	幼稚園・保育所と小学校のなめらかな接続のために 特別支援教育 わかり合い、高め合う	都留文科大学初等教育学科准教授 筒井 潤子氏 健康科学大学作業療法学科准教授 原國 優子氏	下吉田第二小学校
27	「子どもの貧困」	社会活動家・法政大学教授 湯浅 誠 氏	北巨摩合同庁舎
	『現代のいじめの実態と解決のために』 ～子どもの人権を守るために、大人のできることに～	山脇由貴子心理オフィス代表 山脇 由貴子 氏	いちのみや桃の里 ふれあい文化館
	「いじめって何ですか？いじめに対する大人の認識を考える」	NPOジェントルハートプロジェクト理事 小森美登里 氏	市川三郷町歌舞伎公園 ふるさと会館ホール
	「特別支援教育 わかり合い、高め合う」	健康科学大学 作業療法学科准教授 原國 優子 氏	下吉田中学校
	「健やかな子どもたちの育成のために ～子どもの人権・地域の役割～」	都留文科大学初等教育学科教授・臨床心理士 筒井潤子 氏	上野原市文化ホール

年度	テーマ	講師	会場
28	「子どもの虐待ー子どもの心とそのケアー」	山梨県立大学人間福祉学部教授 西澤 哲氏	北巨摩合同庁舎
	「フードバンク山梨の活動から見える子どもの貧困」 ～子どもの人権を守るために、今、私たちができること～	認定NPO法人フードバンク山梨理事長 米山けい子 氏	いちのみや桃の里 ふれあい文化館
	「子どもの貧困を考えるー今、私たちができることー」	認定NPO法人フードバンク山梨理事長 米山けい子 氏	南都留教育会館
	特別支援教育 子どもを支え育む	健康科学大学 作業療法学科准教授 原國 優子 氏	下吉田第二小学校
	特別支援教育と子ども虐待～子どもの権利の視点から～	大正大学心理社会学部臨床心理学科教授 玉井邦夫 氏	身延町中富総合会館
29	「すべての子どもたちを守るために」 ～子どもの権利を守るための法律～	永野・山下弁護士事務所 山下 敏雄 氏	双葉ふれあい文化館
	「いじめって何ですか？」 ～いじめに対する大人の認識を考える～	NPO法人ジェントルハートプロジェクト理事 小森美登里 氏	いちのみや桃の里 ふれあい文化館
	「フードバンクから見える子どもの貧困」 ～今、私たちにできること～	認定NPO法人フードバンク山梨理事長 米山けい子 氏	上野原市もみじホール
	特別支援教育 連携が未来をつくる	健康科学大学 福祉心理学科講師 古川 奨 氏	下吉田中学校
	「フードバンクから見える子どもの貧困」 ～今、私たちにできること～	認定NPO法人フードバンク山梨理事長 米山けい子 氏	身延町総合文化会館
30	「ライフステージに応じた発達障害の理解と支援」 ～子どもの権利を守るための法律～	信州大学医学部 子どものこころの発達医学教室教授 本田秀夫 氏	楡形あやめホール
	「非行の発生原因と彼らの立ち直りに必要な支援について」ー学校・家庭・地域の力ー	甲府少年鑑別所 首席専門官 外川 江美氏	山梨市民会館
	「非行の発生原因と立ち直りに必要な支援」	甲府少年鑑別所 首席専門官 外川 江美氏	身延町総合文化会館
	特別支援教育 連携の中で子ども・保護者を支える	山梨県立大学人間福祉部人間形成学科准教授 里見 達也 氏	下吉田第二小学校
	「法教育を利用した学級の活性化」 ーいじめ予防授業・主催者教育を題材にー	つる法律事務所 弁護士 中野 宏典氏	南都留教育会館
R1	「非行の発生原因と彼らの立ち直りに必要な支援について」ー学校・家庭・地域の力ー	甲府少年鑑別所 首席専門官 外川 江美氏	北巨摩合同庁舎
	「共に輝き続けるために～心と脳を育てる～」	山梨県立大学 人間福祉学部 教授 坂本 玲子氏	北巨摩合同庁舎
	「子ども虐待:子どもへの心理的影響と地域・学校での支援のあり方」	山梨県立大学 人間福祉学部 教授 西澤 哲 氏	いちのみや桃の里ふれあい文化館
	「児童虐待の現状と課題」～今、私たちにできること～	山梨学院短期大学保育科 教授 樋川 隆 氏	身延町総合文化会館
	これからの学校と法の関わり～子どもの人権を中心にすえた連携のあり方～	つる法律事務所 弁護士 中野 宏典氏	上野原市文化ホール
	特別支援教育 地域でつくるインクルーシブ教育	健康科学大学 福祉心理学科 講師 渡邊 隆文氏	下吉田中学校
2	「児童虐待の現状と課題」～今、私たちにできること～	山梨学院短期大学保育科 教授 樋川 隆 氏	北巨摩合同庁舎
	「子どもをいじめから守るために」 ～大人にできること、しなければならないこと～	一般社団法人ここから未来代表理事 大貫 隆志 氏	甲州市民文化会館ホール
3	「家族・職場などの身近な人間関係について見直そう～ドラマ・映画の心理学的分析から自他の尊敬・価値の尊重について考える～」	山梨大学大学院教育学研究科 教授 東海林麗香 氏	北巨摩合同庁舎
	「日本と世界の架け橋に～人類愛の根底にあるもの～」	作家 江宮 隆之 氏	いちのみや桃の里ふれあい文化館
	「愛は国境を越えて」	作家 江宮 隆之 氏	Web公開
	「幸せのかたち～ひとりひとりが輝く未来への希望～」	LGBT啓発活動講師 大久保 暁 氏	上野原市文化ホール
4	「子どもたちの心をどう育てるか ～愛着形成に課題のある子どもへの対応～」	公認心理師 内藤雅人 氏	甲斐市敷島総合文化会館
	「人権・地域・教育の課題としてのSDGs ～ジェンダー平等を中心に～」	都留文科大学准教授 富永 貴公 氏	甲州市民文化会館
	「あなたの近くにいるヤングケアラー」～連携して支援するには～	峡南教育事務所SSW 渡辺 実子 氏	身延町総合文化会館
	「子どもの多様性と社会との折り合いを見つけ 支える」	健康科学大学教授 鈴木 真吾 氏	富士吉田市民会館
5	「学校教育に期待すること」	元山梨県教育委員会教育長 斉木邦彦 氏	甲斐市敷島総合文化会館
	「こどもミカタ ～不登校を題材に、味方になりたい私の見方～」	峡東保険福祉事務所 精神保健福祉相談員 芦沢 茂喜 氏	山梨市民会館
	「わたしたちにできること ～性の多様性を前提とした社会のために～」	一般社団法人にじーず 古堂 達也 氏	南巨摩合同庁舎
	「人権を地域における教育・文化とするために ～ジェンダー平等をてがかりに～」	都留文科大学 准教授 富永 貴公 氏	上野原市文化ホール

② やまなし女性国際セミナー

年度	参加者数	テーマ	基調講演内容	講師
3		国際理解を深めるために	国際理解を深めるために	インドネシア大使館M・F・E・Rレポート
4	321	国際理解を深めるために	メコン河畔から見えた私たちの暮らし	かながわ女性センター館長 星野 昌子
5	385	地球社会をともに生きるために	アジアを考える	アジア女性友好会会長 三木 睦子
6	323	地球社会をともに生きるために	地球社会をともに生きるために	参議院婦人有権者同盟副会長 紀平 梯子
7	322	地球社会をともに生きるために	世界女性会議を学ぶ	佐賀県立女性センター館長 舟橋 邦子
8	339	地球社会をともに生きるために	21世紀に向けて今女性がなすべきこと	東京顕微鏡院理事長 下村 満子
9	357	地球社会をともに生きるために	男女教参画に向けて今女性がなすべきこと	弁護士 中下 裕子
10	364	地球社会をともに生きるために	歌と山の暮らし	歌手 上条 恒彦
11	366	地球社会をともに生きるために	男女共同参画社会と女性のエンパワーメント	県議会議員 宮沢 栄子
12	365	地球社会をともに生きるために	女性2000年『国連特別総会』と私たち	国連特別総会日本政府代表団顧問 橋本 ヒロ子
13	474	地球社会をともに生きるために	21世紀、これからの女性	元文部大臣 赤松 良子
14	418	地球社会をともに生きるために	世界がもし100人の村だったら	ドイツ文学翻訳家 池田 香代子
15	401	地球社会をともに生きるために	謎のインカ文明	作家 浅川 嘉富
16	407	地球社会をともに生きるために	地球人として生きる	日本国際ボランティアセンター特別顧問 星野 昌子
17	440	地球社会をともに生きるために	平和を考える	レポーター 橋田 幸子
18	346	地球社会をともに生きるために	アジアの女性・日本の女性	名古屋工業大学大学院教授 鯉沼 葉子
19	338	地球社会をともに生きるために	男女共同参画、ひとりひとりに出来ること	女性と仕事の未来館館長 渥美 雅子
20	401	地球社会をともに生きるために	共生のコミュニケーション	東京工芸大学准教授 大島 武
21	389	地球社会をともに生きるために	政治と女性の役割	学習院大学教授 野中 尚人
22	392	地球社会をともに生きるために	外国語としての日本語	杏林大学教授 金田一 秀穂
23	428	地球社会をともに生きるために	人は何によって輝くのか	作家 神渡 良平
24	352	変わる世界 変えよう日本	わが家の梅ちゃん先生の将来を思い浮かべながら日本と欧米の違いを医学教育・医療の面から考える	社会保険中央総合病院 内科部長 医師 山田 春木
25	372	地球社会を共に生きる	ニッポンが変わる、女が変わる	東京大学名誉教授 上野 千鶴子
26	253	地球社会を共に生きる	「これからどうなる？」 ～国際的な視野から今と 未来の社会を考える～	山梨県立大学学長 伊藤 洋
27	243	地球社会を共に生きる	「政治と暮らし」	学習院大学教授 野中 尚人
28	196	地球社会を共に生きる	「輝く熟年に」－現代家族事情からみる男と女の未来－	家庭問題評論家 家族カウンセラー 宮本 まき子
29	193	地球社会を共に生きる	「チェルノブイリの祈り」 未来の物語～孤独な人間の声～	講談師 神田香織
30	179	地球社会を共に生きる	「小さな旅」～出会いと発見～	元NHKエグゼクティブアナウンサー 国井 雅比古
R1	176	地球社会を共に生きる	「ネパール山村少女たちの教育支援20年」 ～100人のおなご先生を養成～	文京学院大学名誉教授 山下 泰子
2	114 人数制限あり	地球社会を共に生きる	「明治七年から叫ばれた平等論」 ～一葉の作品から学ぶ男女共同参画社会～	女優 奥山眞佐子
3	232	地球社会を共に生きる	「21世紀のデモクラシーと女性」 ～弱い人たちの声をどうかたちにするか？ 多様な角度から考えます～	中央大学法学部教授 広岡 守穂
4	211	地球社会を共に生きる	「日本の男女共同参画会議の歩みはなぜ遅いのか」	中央大学文学部教授 山田 昌弘
5	131	地球社会を共に生きる	「グローバル視点から見た ジェンダー平等社会」	国立女性教育会館 理事長 萩原なつ子

(3) 家庭教育

① 事業の種類及び実施状況

区分 年度	子育て学習セミナー		電話相談(カウンセリング)		テレビ放送		子育て学習全国展開	
	会場	参加者	開放日数	相談件数	本数	本放送期間	会場	参加者
平成10	18	826	245	353	26	7/4～6/26		
11	32	2,062	245(74)	394(65)	13	10/2～3/25		
12	36	2,757	245(95)	395(120)	13	10/7～3/24		
13	60	3,454	245(46)	348(86)	13	10/6～3/30	43	2,195
14			245(24)	421(63)	12	7/6～11/23	106	8,972
15			245(24)	352(49)	12	7/5～11/22	163	8,633
16			242(23)	342(43)	12	7/4～12/5		
17			244(24)	909(66)	12	7/2～12/17		
18			245(24)	919(70)	12	7/1～12/23		
19			245(24)	920(74)	12	7/1～12/16		
20			303(24)	1,289(66)	12	7/6～12/21		
21			335(24)	1,316(67)	12	7/5～12/20		
22			335(24)	1,432(72)	12	10/3～3/20		
23			336(24)	1,423(69)	12	7/3～12/25		
24			335(24)	1,282(60)	12	7/1～12/16		
25			332(24)	1,071(71)	12	7/1～12/16		
26			335(24)	1,351(83)	12	7/1～12/16		
27			335(24)	1,264(71)	12	7/1～12/16		
28			335(24)	1,249(74)	12	7/3～12/25		
29			335(24)	1,189(83)	12	7/2～12/24		
30			335(24)	1,229(81)	12	7/2～12/30		
令和元			335(24)	971(77)	12	7/7～12/29		
2			335(24)	1,211(78)	12	7/5～12/20		
3			335(24)	1,515(78)	12	6/27～12/26		
4			335(24)	802(70)	12	7/3～12/25		
5			335(24)	807(74)	12	7/2～12/17		

*23年度より電話相談の中に相談員による面接相談を含む

② 子育て相談総合窓口「かるがも」

(ア) 「かるがも」(子育て相談総合窓口)電話相談状況(令和5年度)(相談者の重複あり)

相談項目	相談対象の分類				合計
	乳児期 (1歳未満)	幼児期 (1歳～就学前)	児童	その他 (中学生・高校生・成人)	
身体・健康	16	11	41	56	124
食事・離乳食	13	8	3	1	25
知的・発達	0	22	15	3	40
情緒・性格	1	46	48	27	122
生活習慣	7	16	34	60	117
保育園・学校	0	34	82	117	233
社会性の発達	1	4	43	26	74
家庭・親の問題	35	103	207	292	637
その他(虐待を含む)	1	21	29	61	112
計	74	265	502	643	1,484

(イ) カウンセリング状況(令和5年度)

カウンセリング事業件数			
	電話	面接	合計
4月	1	6	7
5月	1	6	7
6月	2	5	7
7月	3	4	7
8月	0	4	4
9月	0	5	5
10月	1	6	7
11月	2	5	7
12月	3	4	7
1月	1	4	5
2月	0	4	4
3月	2	5	7
合計	16	58	74

相談者						
	父親	母親	両親	祖父母	その他	合計
4月		4	2		1	7
5月	1	6				7
6月		7				7
7月		5	1		1	7
8月		3	1			4
9月		4	1			5
10月	2	4	1			7
11月	1	5	1			7
12月		5			2	7
1月	1	2	1		1	5
2月		3	1			4
3月		4	1		2	7
合計	5	52	10	0	7	74

相談内容 (相談者の重複あり)													
区分	4月	5月	6月	7月	8月	9月	10月	11月	12月	1月	2月	3月	合計
身体の発達・健康													0
食事・離乳食													0
知的・言語の発達	1				1	1	1	1	1		1		7
情緒・性格	4	2	5	5	3	3	3	4	5	3	2	2	41
生活習慣	1	1	1		1	1	1	1			2		9
保育園・学校		1	2	1	3	1		3			2		13
社会性の発達	4	1		3	2	2	3	4	1	1	2	2	25
家庭・親の問題	5	3	7	7	2	5	4	4	7	4	3	7	58
その他				1						1		1	3
虐待	1	2		1	1			1		1			7
合計	16	10	15	18	13	13	12	18	14	10	12	12	163
実相談件数	7	7	7	7	4	5	7	7	7	5	4	7	74

相談対象者の内訳													
区分	4月	5月	6月	7月	8月	9月	10月	11月	12月	1月	2月	3月	合計
乳幼児	3	2	2	1	1		3	3	1	1		1	18
小学生	1	3	3	4	2	4	2	2	2	1	3	1	28
中学生	2	2	1	1	1		1	1		1	1	3	14
15～17			1			1		1	2	1			6
18歳以上 その他	1			1			1		2	1		2	8
合計	7	7	7	7	4	5	7	7	7	5	4	7	74

(4) 青少年教育

① 青少年団体の推移

年度 団体名	26		27		28		29		30		R1		R2		R3		R4		R5		
	区分	団数	団員数	団数	団員数	団数	団員数	団数	団員数	団数	団員数	団数	団員数	団数	団員数	団数	団員数	団数	団員数	団数	団員数
ボーイスカウト		14	815	14	751	13	679	13	649	12	610	12	569	11	543	11	538	11	537	10	528
ガールスカウト		13	659	13	627	13	579	13	547	13	536	13	501	13	470	13	444	13	451	13	431
青少年赤十字		84	13,649	93	17,054	107	20,696	111	21,417	121	20,696	133	25,254	149	29,415	184	35,774	207	42,802	214	43,032
スポーツ少年団		579	10,233	558	9,969	536	9,764	534	9,612	527	9,344	514	9,049	480	7,916	466	8,161	458	7,790	443	7,816
子どもクラブ		1,118	56,185	1,015	50,712	979	49,364	941	47,341	858	41,201	898	40,495	806	36,498	773	35,311	777	34,415	763	34,135
緑の少年隊		65	6,663	64	6,475	63	6,802	65	6,083	65	7,264	65	6,858	65	6,200	65	6,086	65	6,816	65	6,511

※「子どもクラブ」の数値は、県の組織に属している団のみカウント

② 山梨県子どもクラブ指導者連絡協議会安全会加入状況

令和6年3月31日現在

市町名	幼児	小学生	中学生	高校生	指導者・育成者	合計
甲府市	1,274	5,118	2,590	403	3,644	13,029
山梨市	45	1,292	708	7	581	2,633
韮崎市	123	619	324	0	492	1,558
北杜市	146	1,281	713	20	1,012	3,172
甲斐市	321	3,416	1,692	118	1,134	6,681
甲州市	8	384	189	0	64	645
中央市	150	1,149	552	29	416	2,296
市川三郷町	31	223	158	3	286	701
南部町	1	159	94	0	53	307
昭和町	8	1,315	142	0	273	1,738
富士河口湖町	8	309	53	0	59	429
身延町八日市場育成会	0	6	6	0	2	14
南ア市小笠原2子ども	0	11	4	0	9	24
南ア市西吉田子ども	0	51	27	0	0	78
南ア市古市場子ども	17	63	26	1	113	220
南ア市飯野育成会	23	199	87	4	221	534
南ア市曲輪田子ども	0	29	22	0	6	57
県子連	0	0	0	0	19	19
合計	2,155	15,624	7,387	585	8,384	34,135

③ フロンティア・アドベンチャー「やまなし少年海洋道中」事業参加者数

実施場所：東京都八丈島

回数	年度	男子	女子	合計	指導者
第1回	昭和63年度	27	23	50	16
第2回	平成元年度	25	25	50	19
第3回	平成2年度	25	25	50	16
第4回	平成3年度	24	25	49	17
第5回	平成4年度	25	25	50	16
第6回	平成5年度	25	25	50	17
第7回	平成6年度	25	25	50	18
第8回	平成7年度	25	25	50	16
第9回	平成8年度	25	25	50	16
第10回	平成9年度	25	25	50	17
第11回	平成10年度	30	30	60	22
第12回	平成11年度	30	30	60	22
第13回	平成12年度	30	30	60	22
第14回	平成13年度	30	30	60	17
第15回	平成14年度	30	28	58	17
第16回	平成15年度	24	25	49	17
第17回	平成16年度	29	21	50	17
第18回	平成17年度	29	21	50	17
第19回	平成18年度	29	21	50	17
第20回	平成19年度	27	23	50	17
第21回	平成20年度	30	20	50	17
第22回	平成21年度	37	13	50	17
第23回	平成22年度	25	25	50	17
第24回	平成23年度	32	17	49	17
第25回	平成24年度	37	13	50	17
第26回	平成25年度	25	25	50	17
第27回	平成26年度	31	16	47	17
第28回	平成27年度	25	25	50	17
第29回	平成28年度	25	24	49	17
第30回	平成29年度	25	25	50	18
第31回	平成30年度	28	20	48	17
第32回	令和元年度	32	17	49	17
第33回	令和4年度	14	14	28	15
第34回	令和5年度	16	15	31	15
合計		921	776	1,697	588

*令和2年度、令和3年度は新型コロナウイルス感染症対策のため中止

(5) 青少年保護育成

① 青少年健全育成功労表彰等受賞者一覧

表彰名	令和5年度	令和4年度	令和3年度	令和2年度	令和元年度	平成30年度	平成29年度	平成28年度	平成27年度	平成26年度	平成25年度
青少年健全育成功労者表彰 (知事表彰)	(甲斐)末木永喜	(甲府)河野潤	(甲府)剣持武範	(富士川)雨宮幸雄	(甲斐)小田切千尋	(甲斐)望月裕	(甲府)鍋谷正俊	(身延)川窪東海彦	(甲府)笠井勲	(甲斐)小見山義廣	(南ア)保坂良住
	(甲斐)廣瀬俊江		(昭和)堀内三男	(山梨)佐藤進	(昭和)山田康夫	(上野原)鈴木史郎		(都留)佐藤秀子	(甲府)山村丈夫	(北杜)中沢朝征	(甲斐)石橋浩二
			(市川三郷)武藤紀子	(大月)杉本幸夫	(上野原)吉村秀昭				(山梨)天野義郎		(上野原)森川友美子
			(北杜)山田輝夫	(大月)矢竹元生							
			(山梨)山田幸夫								
青少年健全育成特別功労者表彰 H10年度から5年毎(H30年度まで)実施										(受賞者なし)	

表彰名	平成24年度	平成23年度	平成22年度	平成21年度	平成20年度	平成19年度	平成18年度	平成17年度	平成16年度	平成15年度	平成14年度
青少年健全育成功労者表彰 (知事表彰)	(甲府)種田一夫	(大月)佐々木力	(甲府)剣持克広	(甲府)河西喜久雄	(都留)浅沼幸一	(甲府)石崎忠廣	(市川)大村邦夫	(甲府)戸島國次	(甲府)長田重正	(甲府)小林徳雄	(甲府)長田健作
	(上野原)村上晃久	(南ア)藤巻敏夫	(北杜)深澤武子	(甲府)剣持更明	(南ア)甘利紘	(甲府)佐野よしみ	(中央)田中光幸	(甲府)山本秋男	(甲府)小林秀也	(甲府)小林衍俊	(甲府)小林博夫
	(都留)山崎和雄	(昭和)藤本征男		(韮崎)小松正賢	(甲府)池川睦平	(大月)佐藤剛	(南ア)深澤静秋	(甲斐)堀田勝彦	(甲府)望月貞治	(韮崎)志村幸枝	(甲府)佐々木州男
				(山梨)新海祥昌	(南ア)今津利雄	(南ア)小野正敏	(身延)藤田米次	(大月)蜂須賀敦美	(甲斐)飯塚和義	(甲府)内藤演弥	(甲府)高野恒夫
					(甲府)金田克比古	(増穂)杉田宗利	(河口)持田利雄	(増穂)小林 闌	(大月)小俣正次	(甲府)西山昌	(大月)仁科松雄
					(都留)小石澤榮子	(身延)塚田津久男		(身延)廣島法明	(大月)鈴木安正	(竜王)深澤満洲雄	(敷島)小田切昭
					(北杜)仲山甲一				(山梨)花村弘子	(牧丘)古屋寛大	(敷島)平林弘光
					(山梨)日原吉日出				(山梨)藤原道祐	(身延)向井正次郎	(境川)岩澤正次
					(甲斐)保延昇一				(河口)古屋みわ子	(韮崎)山本国義	(道志)山口 輝
					(甲州)松野辰也				(南ア)和田則行	(南ア)横小路徳重	(身延)依田喜次
青少年健全育成特別功労者表彰 H10年度から5年毎(H30年度まで)実施				(受賞者なし)					(身延)吉野政市		

表彰名	平成13年度	平成12年度	平成11年度	平成10年度	平成9年度	平成8年度	平成7年度	平成6年度	平成5年度	
青少年健全育成功労者表彰 (知事表彰)	(甲府)三浦達朗	(甲府)太田源一郎	(甲府)保坂恒政	(甲府)中川 穆	(甲府)山田日出男	(玉穂)望月正次	(大月)上条 充	(竜王)伊藤英一	(甲府)早川國次	
	(甲府)伊東善光	(山梨)表ハナヨ	(山梨)山下 隆	(竜王)千野勝彦	(白根)小川忠彦	(山梨)新谷義一	(須玉)小林晴洋	(甲府)長田玉夫	(甲府)数野 信	
	(山梨)手塚信男	(八代)中村勝雄	(富沢)城内譽継	(竜王)鷹野直人	(三珠)土橋通貴	(春日)窪田五良	(大月)小宮利男	(大月)加藤 操	(山梨)渡辺 正	
	(大月)横野伸昭	(甲府)松本 茂	(白根)横小路悟	(山梨)早川 興	(大月)山本一郎	(牧丘)掛本次郎	(三珠)小林凱雄	(甲西)志村一郎	(石和)里吉一彦	
	(白根)西川 涉			(韮崎)堀内 俊	(櫛形)桜田重男	(大月)天野重治	(境川)鶴田正敏	(豊富)中沢 豊	(諏沢)山下正男	
	(若草)山口嘉彦			(都留)川上長明	(山梨)津島謙利	(上野)守屋 實	(甲府)中込正明	(甲府)野口富美子	(諏沢)矢崎 弘	
				(大月)小林厚夫		(上九)山口朝才	(牧丘)早藤亮一	(韮崎)花輪正嗣	(韮崎)浅川正次	
						(山梨)須田 昇	(韮崎)藤森儀文	(吉田)林 貞男	(都留)梶原 清	
							(春日)山崎光世	(諏沢)武川博夫	(道志)佐藤益三	
							(甲府)中沢義丸	(市川)村松昭夫	(山中)坂本朝光	
青少年健全育成特別功労者表彰 H10年度から5年毎(H30年度まで)実施				(甲府)保坂輝行						



② 内閣府青年国際交流事業 過去5年の県内青年参加人数

事業名	令和5年度	令和4年度	令和3年度	令和2年度	令和元年度	平成30年度	平成29年度	平成28年度
国際青年育成交流事業						2	2	
日本・中国青年親善交流事業								1
日本・韓国青年親善交流事業					1			
「世界青年の船」事業	1				2	2	2	
次世代グローバルリーダー事業								2
「東南アジア青年の船」事業							1	
地域コアリーダープログラム					1			1
合計	1	0	0	0	4	4	5	4

※令和2・3・4年度:コロナウイルス感染防止のため事業中止



3 施設利用状況等資料

(1) 図書館施設関係

① 山梨県立図書館利用状況

種別	平成27年度	平成28年度	平成29年度	平成30年度	令和元年度	令和2年度	令和3年度	令和4年度	令和5年度	
(ア) 入館者数	932,692人	908,706人	922,617人	923,345人	913,057人	269,150人	365,735人	534,754人	693,688人	
(イ) 新規登録者数(個人)	10,895人	9,767人	8,472人	8,395人	7,785人	3,032人	3,992人	6,728人	7,650人	
(ウ) 館外貸出点数(個人)	414,634点	393,215点	379,519点	365,630点	345,110点	280,475点	333,346点	366,217点	358,258点	
(エ) 調査相談件数	58,613件	63,518件	68,520件	49,387件	45,314件	28,649件	34,054件	42,056件	42,470件	
(オ) 複写サービス	件数	4,711件	4,459件	4,340件	4,100件	3,308件	2,186件	2,307件	2,490件	2,635件
	枚数	45,326枚	48,682枚	45,528枚	49,885枚	36,938枚	25,795枚	26,277枚	34,601枚	36,253枚
(カ) 相互貸借貸出点数	5,344点	5,770点	5,585点	5,831点	5,526点	6,100点	6,206点	6,338点	5,827点	

※令和元年度は、新型コロナウイルス感染拡大防止のため2月28日から3月31日まで閲覧エリアを休館した。
 ※令和2年度は、新型コロナウイルス感染拡大防止のため4月1日から5月31日まで閲覧エリアを休館(うち4月17日から5月31日は全面休館)した。
 ※令和3年度は、新型コロナウイルス感染拡大防止のため8月8日から9月12日まで閲覧エリアを休館(うち8月8日は全面休館)した。

② 令和5年度山梨県立図書館事業実施状況

	内容	会場	実施月日
金田一館長企画事業	宮部みゆき氏と金田一秀穂館長とのトークショー	県立図書館	11月12日
	中沢新一氏講演会&金田一秀穂館長とのトークショー	県立図書館	2月23日
	金田一館長連続講座「日本語学への招待」全6回	県立図書館	9月24日、10月21日、12月17日、1月21日、2月17日、3月10日
図書館協力会事業	ことばのひろば	県立図書館	6月3日、7月30日、9月23日、12月10日、3月3日
	外国語の絵本読み聞かせ	県立図書館	5月21日、7月9日、9月3日、10月1日、12月10日、2月4日
	贈りたい本の市	甲府駅北口ペDESTリアンデッキ	11月3日
図書館主催・共催事業	こどもの日のための腹話術とパペットショー	県立図書館	5月5日
	おんがくかいぶらり	県立図書館	5月7日、7月9日、9月10日、12月16日、3月9日
	シネマかいぶらり	県立図書館	6月18日、1月20日
	かいぶらり朗読のつどい「県民の日朗読会」	県立図書館	11月20日
	かいぶらり朗読のつどい「新春合同朗読会」	県立図書館	1月7日
	かいぶらり朗読のつどい「朗読劇ほかほか」	県立図書館	2月3日
	かいぶらり朗読のつどい「春を呼ぶ朗読ライブ」	県立図書館	2月11日
	かいぶらりいろどりものがたり朗読会「やっぱり猫が好き」	県立図書館	8月20日
	中高生ジョイントコンサートinかいぶらり	県立図書館	10月15日
	図書館で楽しむ子育てinかいぶらり	県立図書館	10月19日
	かいぶらり健康フォーラム がんサミット	県立図書館	5月14日、10月1日、12月17日
	かいぶらりシチズンカレッジ 食育セミナー	県立図書館	6月24日
	かいぶらりシチズンカレッジ 放送大学公開講座	県立図書館	7月1日、8月5日、12月2日、1月27日
かいぶらりシチズンカレッジ「武田信玄、勝頼そして信虎の館跡を巡る」	県立図書館	7月16日	

	内容	会場	実施月日
図書館主催・共催事業	かいふらりシチズンカレッジ 富士山レンジャーによる学習会「環境保全と富士登山」	県立図書館	1月26日
	かいふらり司法書士無料相談会	県立図書館	8月3日、9月3日、2月25日
	第15回盲ろう教育教材・資料展示会	県立図書館	7月28日～8月2日
	「語ろう！山梨のむかしむかし」	県立図書館	9月17日
	まーの・あ・まーの 手話のおはなし会	県立図書館	8月26日
	手でみるプロジェクト2023ふれてみる展覧会	県立図書館	10月20日～22日
	ききみみずきんおはなしの会 秋のおはなしのつどい	県立図書館	11月5日
	贈りたい本大賞表彰式	県立図書館	11月12日
	おはなし☆おはなし2023「えほんマルシェ」	県立図書館	11月26日
	本の福袋	県立図書館	1月4日・5日
	やまなし朗読散歩	県立図書館	3月17日
図書館職員専門研修	一人一人のベストミックスを目指して:デジタルを組み合わせた新しい図書館の姿を考えてみよう(信州の取組を事例に)	県立図書館	5月31日
	図書館として本を購入すること ～選書ワークショップから考えよう～	県立図書館	7月5日
	ブランディング視点の広報とは ー図書館が愛される場所になるためにー	県立図書館	9月7日
	山梨県の図書館の歴史 ー過去を振り返り、現在を知り、未来を考えるー	県立図書館・オンライン	10月6日
	地域資源を掘り起こし・育み・伝えるということ ～ふるさと〇〇博物館の取り組み～	県立図書館・オンライン	12月22日
	身近なことからDX～デジタルだからできること～	県立図書館・オンライン	2月16日
子どもの読書指導者養成講座	幼年文学をよむ・選ぶ	県立図書館・オンライン	9月20日
	絵本で知る世界の国と地域 ～世界各国・地域で出版された絵本を学ぶ～	県立図書館	10月25日
	乳幼児のための読み聞かせ・わらべうた	県立図書館	12月20日
	学校図書館の捉えなおし ～未来を生きる子どもたちのための学校図書館とは～	県立図書館	1月17日
	子どもの本とアートを考える ～行為と表現、言葉の役割～	県立図書館	6月2日
子どもの読書オープンカレッジ	おはなし会に役立つ小さな人形	県立図書館	7月12日
	小さな世界のつくりかた ー自分だけの物語をつくるにはー	県立図書館	10月18日
	子どもにとって本とは何か？ ～手渡すために考えること～	県立図書館	12月15日
	紙芝居のすてきな世界 ーその理論と演じ方ー	県立図書館	1月25日
	七夕 願いをこめて短冊を飾ろう		6月13日～8月7日
水のワークショップ		8月13日	
山梨県立図書館ぶどう園		10月11日～11月26日	
チェキでしおりを作ろう！ #山梨だいすきフォトコンテスト展覧会/		11月4日・11月5日	
県民の・県民による・県民のための、山梨偏愛Bigかるた大会	県立図書館	11月19日	
自分だけの山梨偏愛かるたを作ろう		11月20日	
クリスマスコンサートin山梨県立図書館		12月23日	
図書館神社		1月23日～3月24日	
ランタンフェスティバル		3月23日～4月21日	
図書館ピアノ		4月3日～3月28日 (年間39回)	

③ 県・市町村図書館概要

図書館名	面積 (㎡)	蔵書冊数 (冊)	年間受入 図書冊数 (冊)	個人貸出 点数 (点)	館長		その他の職員				
					司書 資格	専任 兼任	正規職員		会計・嘱託・臨職		アルバイト
							専任	兼任	専任	兼任	
1 山梨県立	10,555	704,412	14,020	366,217		専任	24	0	22	0	0
2 甲府市立	5,143	406,288	13,229	389,889		専任	5	0	46	0	0
3 富士吉田市立	1,630	241,753	7,273	304,231		専任	2	0	17	0	0
4 都留市立	1,568	214,809	4,393	62,834		専任	3	0	6	0	0
5 山梨市立	1,403	154,381	3,692	133,639		兼任	4	1	4	0	0
6 大月市立	2,286	187,302	2,456	49,784		兼任	1	0	7	0	0
7 韮崎市立大村記念	2,595	151,126	3,803	143,529	有	専任	10	0	0	0	3
8 南アルプス市(計)	3,292	387,579	11,355	339,986			10	0	32	0	0
中央	1,443	143,275	5,119	140,101			10	0	10	0	0
芦安分館	13	0	0	1,181			0	0	1	0	0
白根桃源	473	50,334	1,611	51,350	有	専任	0	0	6	0	0
八田ふれあい	645	97,064	1,579	42,686			0	0	5	0	0
わかくさ	272	55,935	1,538	50,496			0	0	5	0	0
甲西	446	40,971	1,508	54,172			0	0	5	0	0
9 北杜市(計)	4,228	455,449	7,094	293,629			2	0	44	0	0
金田一春彦記念	1,209	100,609	1,260	62,066			2	0	9	0	0
明野	59	27,146	608	10,963			0	0	4	0	0
すたま森	1,018	72,773	861	41,653			0	0	6	0	0
たかね	750	68,036	910	45,381	有	兼任	0	0	5	0	0
ながさか	400	48,445	939	51,289			0	0	6	0	0
小淵沢	369	53,916	929	39,828			0	0	5	0	0
ライブラリーはくしゅう	230	52,241	806	26,957			0	0	5	0	0
むかわ	193	32,283	781	15,492			0	0	4	0	0
10 甲斐市(計)	4,414	585,752	13,196	558,021			6	0	38	0	0
竜王	2,643	301,156	7,156	308,775			3	0	19	0	0
敷島	986	160,339	3,354	166,223			2	0	11	0	0
双葉	785	124,257	2,686	83,023			1	0	8	0	0
11 笛吹市(計)	3,955	430,869	8,077	304,053			6	0	29	0	0
石和	1,887	157,289	2,936	118,250			4	0	10	0	0
一宮	858	111,903	1,677	64,646			0	0	8	0	0
春日居ふるさと	321	45,425	894	28,825			1	0	4	0	0
八代	212	38,228	534	11,222			1	0	0	0	0
御坂	660	78,024	2,036	81,110			0	0	7	0	0
12 上野原市立	852	136,953	3,429	71,043	有	専任	1	0	1	0	5
13 甲州市(計)	2,230	286,020	8,004	142,188			5	0	20	0	0
勝沼	1,160	125,454	4,950	61,189			3	0	11	0	0
塩山	641	124,862	2,648	73,388		兼任	2	0	9	0	0
塩山図書館分館	208	7,721	183	5,066			0	0	0	0	0
大和	221	27,983	223	2,545			0	0	0	0	0
14 中央市(計)	3,470	304,588	11,382	279,057			4	0	25	0	0
玉穂生涯学習館	2,223	146,137	5,919	150,858		専任	2	0	14	0	0
豊富分館	80	24,492	973	7,021			0	0	1	0	0
田富	1,167	133,959	4,490	121,178		専任	2	0	10	0	0
15 市川三郷町(計)	1,547	115,364	4,168	62,901			3	0	7	0	0
市川三郷町立	1,299	77,694	2,785	51,401	有	専任	3	0	4	0	0
三珠分館	198	21,735	710	5,556			0	0	1	0	0
六郷分館	50	15,935	673	5,944			0	0	2	0	0
16 身延町立	754	105,846	2,437	20,941		兼任	2	1	5	0	0
17 南部町(計)	1,227	118,786	3,000	45,877			1	2	0	7	0
南部	851	93,498	2,199	37,471		兼任	1	1	0	4	0
富沢	376	25,288	801	8,406			0	1	0	3	0
18 昭和町立	883	153,030	3,500	101,620		専任	2	0	5	0	9
19 忍野村立おしの	1,552	164,449	3,829	77,917		兼任	1	0	7	0	0
20 山中湖情報創造館	824	69,976	1,111	30,702		専任	4	0	0	0	3
21 富士河口湖町(計)	1,982	240,651	4,482	128,412			2	0	14	7	0
富士河口湖町立	1,827	209,982	4,482	124,499			2	0	13	3	0
大石分館	52	8,048	0	613		兼任	0	0	1	1	0
河口分館	62	10,725	0	2,436			0	0	0	2	0
上九一色分館	41	11,896	0	864			0	0	0	1	0

* 統計数値は令和5年3月31日現在。ただし、施設の状況は令和5年4月1日現在、職員の状況は令和5年6月1日現在。

* 甲斐市立竜王図書館は、南部公民館を含む。

* 南部町立富沢図書館は令和3年8月10日～10月31日休館し、11月1日に移転開館。

* 笛吹市立境川図書室は令和4年1月末で閉室、上野原市立図書館秋山分館は令和4年3月末で閉館。

④ 山梨県図書館情報ネットワークシステム加盟館状況

(令和6年4月)

	施設名	加盟年度	データ提供	備 考
1	山梨県立図書館	H6	○	国立国会図書館総合目録ネットワーク参加館
2	甲府市立図書館	H7	○	国立国会図書館総合目録ネットワーク参加館
3	富士吉田市立図書館	H6	○	国立国会図書館総合目録ネットワーク参加館
4	都留市立図書館	H7	○	国立国会図書館総合目録ネットワーク参加館
5	山梨市立図書館	H6	○	国立国会図書館総合目録ネットワーク参加館
6	大月市立図書館	H10	○	国立国会図書館総合目録ネットワーク参加館
7	韮崎市立大村記念図書館	H7	○	国立国会図書館総合目録ネットワーク参加館
8	南アルプス市立中央図書館	H8	○	国立国会図書館総合目録ネットワーク参加館
9	南アルプス市立白根桃源図書館	H9	○	国立国会図書館総合目録ネットワーク参加館
10	南アルプス市立八田ふれあい図書館	H15	○	国立国会図書館総合目録ネットワーク参加館
11	南アルプス市立わかくさ図書館	H15	○	国立国会図書館総合目録ネットワーク参加館
12	南アルプス市立甲西図書館	H15	○	国立国会図書館総合目録ネットワーク参加館
13	北杜市金田一春彦記念図書館(北杜市中央図書館)	H9	○	国立国会図書館総合目録ネットワーク参加館
14	北杜市明野図書館	H8	○	国立国会図書館総合目録ネットワーク参加館
15	北杜市すたま森の図書館	H12	○	国立国会図書館総合目録ネットワーク参加館
16	北杜市たかね図書館	H13	○	
17	北杜市ながさか図書館	H8	○	国立国会図書館総合目録ネットワーク参加館
18	北杜市小淵沢図書館	H10	○	国立国会図書館総合目録ネットワーク参加館
19	北杜市ライブラリーはくしゅう	H15	○	国立国会図書館総合目録ネットワーク参加館
20	北杜市むかわ図書館	H15	○	
21	甲斐市立竜王図書館	H8	○	国立国会図書館総合目録ネットワーク参加館
22	甲斐市立敷島図書館	H6	○	国立国会図書館総合目録ネットワーク参加館
23	甲斐市立双葉図書館	H7	○	国立国会図書館総合目録ネットワーク参加館
24	笛吹市石和図書館	H6	○	国立国会図書館総合目録ネットワーク参加館
25	笛吹市一宮図書館	H9	○	国立国会図書館総合目録ネットワーク参加館
26	笛吹市春日居ふるさと図書館	H14	○	国立国会図書館総合目録ネットワーク参加館
27	笛吹市八代図書館	H8	○	
28	笛吹市御坂図書館	H6	○	国立国会図書館総合目録ネットワーク参加館
29	上野原市立図書館	H6	○	国立国会図書館総合目録ネットワーク参加館
30	甲州市立勝沼図書館	H6	○	国立国会図書館総合目録ネットワーク参加館
31	甲州市立塩山図書館	H6	○	国立国会図書館総合目録ネットワーク参加館
32	甲州市立大和図書館	H17	○	
33	中央市立玉穂生涯学習館	H10	○	国立国会図書館総合目録ネットワーク参加館
34	中央市立玉穂生涯学習館豊富分館	H19	○	
35	中央市立田富図書館	H7	○	国立国会図書館総合目録ネットワーク参加館
36	市川三郷町立図書館	H6	○	国立国会図書館総合目録ネットワーク参加館
37	市川三郷町立図書館三珠分館	H13	○	
38	市川三郷町立図書館六郷分館	H19	○	
39	身延町立図書館	H8	○	国立国会図書館総合目録ネットワーク参加館
40	身延町中富総合会館図書室	H10	○	
41	南部町立南部図書館	H9	○	国立国会図書館総合目録ネットワーク参加館
42	南部町立富沢図書館	H18	○	国立国会図書館総合目録ネットワーク参加館
43	富士川町立図書館	H14	○	
44	昭和町立図書館	H6	○	国立国会図書館総合目録ネットワーク参加館
45	道志村教育委員会	H20		
46	西桂町教育委員会	H20		
47	忍野村立おしの図書館	H6	○	国立国会図書館総合目録ネットワーク参加館
48	山中湖情報創造館	H7	○	国立国会図書館総合目録ネットワーク参加館
49	富士河口湖町生涯学習館	H6	○	国立国会図書館総合目録ネットワーク参加館
50	小菅村中央公民館図書室	H9	○	
51	丹波山村中央公民館図書室	H17		
52	山梨県富士山科学研究所	H8	○	
53	山梨県立大学	H11	○	

※山梨県図書館情報ネットワークシステムについて

山梨県内の公共図書館及び公民館図書室、県内機関等の書誌データを集めた総合目録データベース

※国立国会図書館総合目録ネットワークについて

国立国会図書館及び都道府県立、政令指定都市立図書館の和図書の書誌データを集めた総合目録データベース

(2) 青少年教育施設関係

① 山梨県立八ヶ岳少年自然の家・利用状況

(ア) 本館宿泊利用

本館宿泊利用			内					訳				
			小学生		中学生		高等学校		青少年団体		その他	
年度	団体数	延人数	団体数	延人数	団体数	延人数	団体数	延人数	団体数	延人数	団体数	延人数
17	216	23,899	94	12,436	13	2,736	6	335	59	5,795	44	2,597
18	276	29,576	103	12,978	20	3,821	10	1,011	74	7,874	69	3,892
19	301	32,278	107	13,285	22	4,632	14	1,886	96	8,383	62	4,092
20	303	31,719	105	13,542	23	5,287	11	1,283	97	8,218	67	3,389
21	271	28,094	103	12,683	19	4,108	5	887	91	6,930	53	3,486
22	285	30,300	112	13,534	22	4,656	10	1,361	79	6,984	62	3,765
23	324	34,466	111	14,505	29	6,084	11	1,068	109	9,747	64	3,062
24	311	34,478	120	16,287	22	4,666	7	794	102	9,322	60	3,409
25	327	32,746	124	16,840	31	4,463	6	738	96	6,920	70	3,785
26	356	33,683	120	15,602	39	4,269	12	1,209	95	8,273	90	4,330
27	361	32,011	117	14,108	35	4,356	19	1,663	100	7,820	90	4,064
28	329	31,363	114	13,922	28	3,774	11	1,471	105	8,473	71	3,723
29	307	30,611	113	12,956	20	3,168	16	1,602	94	8,715	64	4,170
30	301	29,842	115	13,169	20	2,955	11	1,096	49	3,367	106	9,255
R1	277	28,051	116	12,815	19	3,029	7	889	45	2,762	90	8,556
R2	97	9,371	78	8,272	2	330	1	51	3	192	13	526
R3	123	12,619	89	9,468	10	1,508	7	383	6	294	11	966
R4	233	22,667	114	11,542	23	3,659	15	969	35	2,310	46	4,187
R5	286	26,100	122	12,688	20	2,934	4	462	54	3,370	86	6,646

(イ) キャンプ場宿泊利用

キャンプ場宿泊利用			内					訳				
			小学生		中学生		高等学校		青少年団体		その他	
年度	団体数	延人数	団体数	延人数	団体数	延人数	団体数	延人数	団体数	延人数	団体数	延人数
17	37	3,358	3	356	2	262	2	182	18	1,931	12	627
18	33	2,788	5	522	0	0	1	153	18	1,539	9	574
19	40	4,465	3	500	1	102	1	117	28	3,230	7	516
20	43	5,438	5	664	4	549	1	166	28	3,608	5	451
21	45	4,196	4	524	1	84	1	141	32	2,905	7	542
22	45	4,762	4	530	0	0	1	225	31	2,954	9	1,053
23	44	5,900	3	444	3	574	4	1,289	28	3,018	6	575
24	43	4,475	2	190	0	0	1	226	33	3,499	7	560
25	39	3,431	1	104	0	0	1	239	27	2,148	10	940
26	39	3,548	1	108	0	0	2	284	29	2,606	7	550
27	48	3,938	0	0	0	0	1	195	33	3,268	14	475
28	43	4,008	2	180	0	0	2	297	29	2,803	10	728
29	36	3,507	0	0	0	0	1	198	29	2,819	6	490
30	43	3,736	3	186	0	0	1	192	19	1,563	20	1,795
R1	40	3,244	1	28	0	0	1	192	21	1,281	17	1,743
R2	7	442	2	110	0	0	0	0	0	0	5	332
R3	15	1,187	1	66	0	0	0	0	1	22	13	1,099
R4	42	3,768	2	106	1	96	3	284	19	1,497	17	1,785
R5	46	5,418	2	338	1	54	2	271	19	1,897	22	2,858

(ウ) 日帰り利用

日帰り利用			内					訳				
			小学生		中学生		高等学校		青少年団体		その他	
年度	団体数	延人数	団体数	延人数	団体数	延人数	団体数	延人数	団体数	延人数	団体数	延人数
17	22	835	3	144	0	0	0	0	7	182	12	509
18	29	981	1	50	1	1	2	2	4	112	21	816
19	252	1,998	103	199	22	47	10	15	76	766	41	971
20	248	1,605	108	199	22	34	8	15	72	255	38	1,102
21	252	2,664	107	145	17	21	6	9	81	399	41	2,090
22	255	2,191	113	143	15	18	7	9	79	502	41	1,519
23	263	1,899	111	233	21	28	10	131	82	292	39	1,215
24	260	1,508	117	200	19	23	5	7	86	334	34	1,246
25	245	2,987	118	267	17	23	4	6	73	294	33	2,397
26	941	6,131	114	133	21	24	8	9	73	264	725	5,701
27	354	5,066	109	129	20	24	4	6	74	378	147	4,529
28	248	4,330	112	126	19	26	7	14	76	387	34	3,777
29	256	4,712	111	197	19	27	9	13	88	534	29	3,941
30	247	5,818	111	129	15	17	3	4	36	222	82	5,446
R1	448	5,987	193	424	24	49	2	5	71	305	158	5,204
R2	320	4,808	205	1,355	16	393	3	6	14	117	82	2,937
R3	340	1,522	179	624	20	68	1	2	27	145	113	683
R4	369	2,422	182	343	30	67	10	21	56	1338	91	653
R5	431	6,285	212	373	21	40	5	10	84	2,920	109	2,942

③ 山梨県立科学館・利用状況

(ア) 入館状況用

		内 訳				
		一般・大学	高等学校	小・中学生	幼 児	天体観測 等
年度	延 人 数	延 人 数	延 人 数	延 人 数	延 人 数	延 人 数
16	141,524	57,815	1,416	53,777	25,696	2,820
17	116,150	48,618	942	47,454	16,569	2,567
18	139,045	55,934	1,293	51,245	27,984	2,589
19	145,196	57,676	1,225	53,143	30,353	2,799
20	134,602	52,756	994	49,919	27,422	3,511
21	138,547	56,190	1,405	54,179	24,854	1,919
22	152,119	68,085	1,836	51,082	26,948	4,168
23	162,209	71,004	1,749	53,077	33,406	2,973
24	166,931	69,775	2,445	54,155	31,884	8,672
25	166,119	62,916	2,482	57,501	33,307	9,913
26	148,184	62,245	2,033	46,792	27,027	10,087
27	170,969	71,884	2,533	51,082	33,061	12,409
28	173,732	72,310	2,368	51,192	33,537	14,325
29	168,660	69,283	1,832	51,707	30,921	14,917
30	154,874	62,979	1,760	43,826	29,118	17,191
R1	140,703	62,819	1,281	41,169	27,371	8,063
R2	71,267	32,858	624	20,489	16,182	1,114
R3	103,870	47,024	882	30,207	22,251	3,506
R4	142,003	58,197	980	36,050	25,519	21,257
R5	149,524	57,286	724	30,682	30,849	29,983

(イ) 施設利用状況

		内 訳					
		実験室	工作室	サイエンスショー	あそびの部屋	スペースシアター	天体観測室
年度	延 人 数	延 人 数	延 人 数	延 人 数	延 人 数	延 人 数	延 人 数
16	121,474	12,697	16,501	29,788	21,337	38,955	2,196
17	127,185	12,459	15,649	33,557	23,548	36,992	4,980
18	140,726	12,597	18,517	38,528	21,411	44,351	5,322
19	151,308	14,525	16,887	38,961	30,612	46,228	4,095
20	129,629	11,826	12,756	32,235	24,680	43,661	4,471
21	130,081	12,454	15,253	35,622	25,572	36,758	4,422
22	160,746	11,317	12,464	31,458	35,285	66,758	3,464
23	158,806	10,069	11,024	32,048	49,909	52,764	2,992
24	169,754	13,048	13,809	34,773	48,316	56,106	3,702
25	154,685	13,084	11,301	29,813	50,263	47,404	2,820
26	131,387	14,550	12,388	30,947	31,788	38,747	2,967
27	172,811	19,153	17,217	35,501	40,636	54,524	5,780
28	171,400	19,099	14,994	37,443	39,182	55,241	5,441
29	167,289	19,446	18,512	38,309	34,904	50,970	5,148
30	152,314	19,448	14,765	36,846	27,550	48,831	4,874
R1	117,732	8,081	7,595	22,789	24,738	49,560	4,969
R2	54,978	3,933	3,843	13,816	10,082	23,304	0
R3	90,067	6,864	6,628	23,123	15,823	37,629	0
R4	106,029	7,782	7,049	30,405	19,230	41,563	0
R5	105,770	7,835	6,746	33,162	15,577	42,451	1,949

(ウ) 県立科学館企画事業

年度	特別企画展	入館者数	開催期間	備考	企画展	開催期間
H15	たんけん！里山昆虫館	19,444	7/17～8/29	オリジナル 有料		
H16	ドキドキ体験 ～科学のおばけ屋敷～	64,340	7/17～8/29	オリジナル 無料		
H17	まさかまさかの錯覚展	32,674	7/16～8/28	オリジナル 無料		
H18	サイエンスエコカーニバル ～地球を守れ！ MOTTAINAI大作戦～	40,752	7/15～8/27	オリジナル 無料		
H19	風林科学館 「武田忍者屋敷」	37,730	7/14～8/26	オリジナル 有料	巨大ロボット昆虫園	3/8～3/9
H20	レゴ・デューケーション ～みて さわって ドキドキ体験～	23,269	7/19～8/24	オリジナル 有料		
H21	ハローをさがせ！ おばけと科学の不思議な学園	45,283	7/18～8/30	オリジナル 有料		
H22	HAYABUSA ～BACK TO THE EARTH～	11,679	4/1～8/30	オリジナル 有料	昆虫ワールド	3/5～3/31
H23	太古の支配者 ～発見日本の恐竜たち～	46,591	7/16～8/28	オリジナル 有料	世界からくり人形展	3/17～3/31
H24	サイエンスシップ号の隠された秘宝	28,243	7/14～8/26	オリジナル 有料	ロボット恐竜展	3/9～3/31
H25	科学館deキモダメン	36,008	7/20～8/25	オリジナル 有料	ハローキティのワンダーランド	3/8～3/31
H26	君は未来のメカニック 発進！ロボットコロニー	15,601	7/19～8/24	オリジナル 有料	大科学実験 in 山梨県立科学館	3/14～3/31
H27	深海モンスターウォッチ	31,319	7/18～8/23	オリジナル 有料	マイクロライフ展	3/19～3/31
H28	サイエンスクエスト	31,829	7/16～8/28	オリジナル 有料	ミラーマジック	3/18～3/31
H29	「科学捜査展」	33,926	7/15～8/27	オリジナル 有料	恐竜ロボットファクトリー	3/17～3/31
H30	「科学ニンジャ学校」	23,506	7/21～8/26	オリジナル 有料	太古の王者！よみがえる恐竜たち	3/21～3/24
R1	「いきものハンター」	29,035	7/20～8/25	オリジナル 有料	アリス イン サイエンスワールド	3/20～4/5 中止
R2	「モンスターズパーティーへようこそ!!」	16,892	7/18～8/23	オリジナル 有料	「お絵かきサテライト」 ～宇宙の仲間とあそぼう！～	3/20～4/4
R3	なりきり！きょうりゅうランド ～おいでよドキドキ恐竜の国～	13,927	7/17～8/10	オリジナル 有料	なりきり！きょうりゅうランドリターンズ	R4 3/19～4/10
R4	アクアワールド 知ろう！海の生き物	16,213	7/16～8/21	オリジナル 有料	未来の科学館	R5 3/18～4/9
R5	昆虫キングダム ～最強昆虫を探そう！	20,686	7/15～8/27	オリジナル 有料	クレヨンしんちゃん バーチャルサイエンスランド	R6 3/16～5/6



④ 山梨県立青少年センター・利用状況

(ア) 利用目的別利用延人数

		内 容			
		宿泊等	大会等	一般・大学	小中高校生
年度	総延人数	延人数	延人数	延人数	延人数
18	287,583	4,225	29,986	229,164	24,208
19	288,571	4,626	27,916	234,359	21,670
20	284,877	5,225	39,727	217,321	22,604
21	282,790	3,388	48,105	205,132	26,165
22	286,042	3,399	54,079	204,899	23,665
23	271,252	2,759	41,780	205,826	20,887
24	288,025	2,711	41,063	222,597	21,654
25	248,126	2,717	26,582	192,852	25,975
26	221,267	3,361	19,063	170,041	28,802
27	236,024	3,781	26,339	178,728	27,176
28	208,526	3,901	12,051	161,260	31,314
29	199,907	3,125	10,092	156,856	29,834
30	193,793	3,097	9,335	150,232	31,129
R1	169,225	2,227	6,694	131,734	28,570
R2	96,370	127	1,634	70,308	24,301
R3	108,470	758	2,583	77,973	27,156
R4	102,076	1,107	3,542	77,573	19,854
R5	85,804	0	3,540	68,386	13,878

※R5.4月より廃止

(イ) 施設別利用延人数

		内 容			
		旧本館	別館	本館(旧リバース和戸館)	体育施設
年度	延人数	延人数	延人数	延人数	延人数
18	287,583	64,094	50,995	78,466	94,028
19	288,571	65,836	55,668	77,903	89,164
20	284,877	64,013	49,368	71,424	100,072
21	282,790	61,973	47,325	65,728	107,764
22	286,042	67,403	50,242	60,058	108,339
23	271,252	60,868	56,836	59,959	93,589
24	288,025	65,478	62,196	65,700	94,651
25	248,126	57,713	49,909	58,196	82,308
26	221,267	53,222	34,382	53,899	79,764
27	236,024	48,714	39,235	61,227	86,848
28	211,964	43,140	35,430	43,276	89,848
29	201,465	40,415	35,585	39,296	86,169
30	195,284	41,937	32,655	31,179	89,513
R1	169,846	41,699	34,477	23,783	69,887
R2	98,199	14,619	15,185	12,403	55,992
R3	109,797	16,599	18,277	13,382	61,539
R4	103,445	27,514	19,778	2,047	54,106
R5	90,925	0	22,735	39,878	28,312

※R5.4月より廃止

卷末資料

1 名 簿

(1) 協議会等委員名簿

① 山梨県社会教育委員

〔 社会教育法
山梨県社会教育委員に関する条例 〕

任期 令和4年11月1日～令和6年10月31日

法的根拠	氏 名	所 属 ・ 職 業
学校教育 関係者	中込 ひかり	甲府市立新紺屋小学校 校長
	浅利 進	南アルプス市立若草中学校 校長
	野崎 哲司	県立韮崎高校 校長
社会教育 関係者	長池 伸子	認定NPO法人スペースふう 事務局長
	天野 浩幸	山梨県PTA協議会 前副会長
	窪田 包久 (議長)	山梨県公民館連絡協議会 前会長
	菊嶋 喜久江	(一社)ガールスカウト山梨県連盟 前連盟長
公募	羽田 ひで子	学童保育指導員
	斉藤 和真	NPO法人かえるの会 代表理事
家庭教育の向 上に資する活 動を行う者	三枝 則子	ボランティア団体 防災ブレイメン代表
	内藤 慶子	NPO法人にららん 理事長
学識 経験者	太田 研	山梨県立大学人間福祉学部人間形成学科 准教授
	進藤 聡彦	放送大学教養学部 教授 ・ 山梨大学 名誉教授
	佐藤 文昭	公益財団法人 山梨総合研究所 調査研究部長
	富永 貴公	都留文科大学教養学部 准教授

② 図書館協議会委員

〔 図書館法
山梨県附属機関の設置に関する条例 〕

任期 令和5年2月1日～令和7年1月31日

法的根拠	氏名	所属・職業
学校教育 関係者	雨宮 実	中央市立田富南小学校長 山梨県学校図書館教育研究会長
	橘田 浩	山梨県立日川高等学校長 山梨県高等学校教育研究会学校図書館部会長
社会教育関係者	保坂 なおみ	南アルプス市立図書館 前館長
	須藤 令子	有限会社 朗月堂 代表取締役 やまなし読書活動促進事業実行委員長
	丸茂 哲雄	NPO法人八ヶ岳SDGsスクール 副理事長
	神宮司 易	山梨県社会福祉協議会事務局長
	塚田 純子	甘草屋敷子ども図書館絵本くらぶ 所属 NPO法人すてっぷ・あっぷる 代表理事
	篠原 弘照	公募委員
	中澤 まゆみ	公募委員
家庭教育の 活動に資する 者	横内 陽子	NPO法人子育て支援センターちびっこはうす 理事
	畑 充仁	公益社団法人 山梨県私学教育振興会 幼稚園部会 総務・振興委員(塩部幼稚園 理事長・園長)
学識経験者	五味 優子	山梨日日新聞社 編集局文化部
	長谷川 千秋	山梨大学教育学部教授
	吉井 潤	都留文科大学非常勤講師
	河本 毬馨	山梨英和大学助教

※令和6年5月現在

③ 山梨県青少年問題協議会委員

〔地方青少年問題協議会法
山梨県附属機関の設置に関する条例〕

任期 令和4年7月1日～令和6年6月30日

法的根拠	氏名	所属・職業
県議会議員	笠井 辰生	山梨県議会教育厚生委員長
関係行政機関の職員	井上 弘之	山梨県福祉保健部長
	斉藤 由美	山梨県子育て支援局長
	降旗 友宏	山梨県教育委員会教育長
	小柳津 明	山梨県警察本部長
	十川 昌明	山梨労働局総務部長
	中川 洋一	甲府少年鑑別所首席専門官
	清野 智明	甲府保護観察所企画調整課長
	大西 有美子	甲府地方法務局人権擁護課長
学識経験者	佐藤 和英	甲府家庭裁判所首席家庭裁判所調査官
	高村 里子	青少年育成山梨県民会議副会長
	原田 廣明	山梨県青少年育成カウンセラー会会長
	立川 弘行	公益財団法人山梨県青少年協会専務理事
	西田 遙	NPO法人河原部社理事長
	田辺 紗希	山梨県PTA協議会副会長
	川瀬 るり子	山梨県私学教育振興会幼稚園部会代表
	河手 由美香	山梨県高等学校長協会代表
	青柳 香	山梨県公立小中学校長会代表
	田中 健史朗	山梨大学准教授
	大西 かや	株式会社テレビ山梨制作部専任部長
	越石 寛	山梨県商工会議所連合会専務理事
熊谷 優吾	公募委員	

※令和6年4月現在

④ 山梨県青少年総合対策本部

〔 山梨県青少年総合対策本部規程 〕

	氏名	所属
本部長	長崎 幸太郎	山梨県知事
副本部長	長田 公	山梨県副知事
	石寺 淳一	知事政策局長
	小澤 清孝	県民生活部長
	古澤 善彦	多様性社会・人材活躍推進局長
	関口 龍海	総務部長
	井上 弘之	福祉保健部長
	斉藤 由美	子育て支援局長
	齊藤 武彦	環境・エネルギー部長
	有泉 清貴	産業政策部長
	落合 直樹	観光文化・スポーツ部長
	原田 達	農政部長
	椎葉 秀作	県土整備部長
	関 尚史	会計管理者
	河野 公紀	防災局長
	入倉 博文	林政部長
	村松 稔	公営企業管理者
	降旗 友宏	教育長
	小柳津 明	警察本部長

(2) 山梨県社会教育委員名簿年度別一覧

出身分野 年度・期	学校関係者			社会教育関係者				学識経験者							
	S25. 2/6~	杉田勲男	吉田長兵衛	仁科松枝	小林義雄	嶋津久子	小田切正久	寺田清子	安達 禎	田宮猛雄	石原文雄	田澤 新	寺田重雄	小宮山照雄	稲村半四郎
S26. 3/9~	鳥居禮三	石部一臣	山下ともえ	鈴木松太郎	小松忍恵	山本恭雄	土屋靖麿	島田正規	若林貞雄	古屋侑則	渡辺義之	西川繁蔵	富士 平	山口啓一	保坂孝行
S27. 4/11~	佐伯竜積	三井貞雄	山下泰三	内藤孟成	斉藤ふじ枝	遠山楠江	鮎川省三	八代昌子	大久保福信	高室五郎	内藤正雄	小松忍恵	深沢正広	斉藤敏雄	宮下すゑ
S28. 4/20~	武藤 英	望月理義	石原 衛	土橋辰男	古屋清子	内藤 静	秋山二郎	樋口文之	麻生当子	高野本男	小野 徹	水川正幸	天野金弥	小林 静	白須雪郎
S29. 5/6~	長田靖麿	保坂一郎	深沢義雄	坂本朝光	一之瀬益子	横内 要	中西健二	武内かな子	菅沼はじめ	武井豊久	大木伝一郎	水川正幸	桑原益与	村松健造	荻野真琴
S30. 5/6~	雨宮重治	松野十四郎	小川 勇	小林辰巳	木村嘉則	飯野よね	堀内とくへ	藤本志げ子	松田文雄	天野朝明	星野 孝	石原 篤	奥山雅美	富士 平	古屋律子
S31. 5/30~	広瀬勝雄	飯島俊男	樋口 優	鈴木敏光	岩瀬正明	堀内 馨	種田千代子	飯室定治	一瀬 等	神宮寺	深沢正広	田中栄一	露木千代子	稲村半四郎	山中信俊
S32. 7/1~	滝沢 優	小林清一	宮沢梅次郎	川端下康成	土橋久三男	武井八重子	中川六男	金丸文吾	田中寿々子	三浦清英	横田幸雄	矢島孝造	小林尊良	稲村半四郎	平井 連
S34. 8/1~	岩本栄人	梶原孝雄	鈴木只一	武内かなこ	土橋久三男	堀越政武	中川六男	神宮寺	内藤玉子	新津岑子	有泉 亨	山田幸喜	富士 平	稲村半四郎	高野本男
S36. 9/1~	伊藤一夫	小沢輝時	横山義麿	武内かなこ	秋山 清	佐藤治尚	中川六男	松下哲朗	小林美永	大内三郎	小林 茂	小林清一	一之瀬等	稲村半四郎	高野本男
S38. 12/19~	広瀬勝馬	米山圭蔵	稲山徳仁	武内かなこ	秋山 清	新之慶次郎	中川六男	関 時子	松岡 武	備中玉太郎	小林 茂	山内正海	進藤喜典子	稲村半四郎	鶴 隆一
	坂本清胤	三沢 誠													
	清水林邑	山本行雄	千野 孝			名執斉一									
S41. 2/4~	近藤百之	穴水数男	三科 豊	保坂元春	浅川くまの	名執斉一	茂手本都代子	関 時子	米山直照	天野 建	武内なか子	山内正海	小倉喜久	山口民蔵	小宮山嘉久
			田中 憲			八巻恭介	小林敦子				高村理恵			柿島秀男	
S43. 5/15~	近藤百之	小池幸蔵	田中 憲	石川 直	浅川くまの	八巻恭介	小林敦子	大塚篤郎	河村松治朗	上野喜衛	高村理恵	山内正海	小倉喜久	塚越政武	池田一正
		橋田正光		柳本 明	望月豊子		寺本茂次								
S45. 5/20~	小宮山真	橋田正光	田中 憲	柳本 明	小沢芳江	八巻恭介	小林正文	大塚篤郎	沢登初義	上野喜衛	高村理恵	山内正海	小倉喜久	塚越政武	池田一正
			保坂 武												
S47. 5/7~	野沢昌康	斉藤哲夫	岩波民造	内藤 昭	小沢芳江	八巻恭介	平岡是相	井上雅雄	沢登初義	博林一二	高村理恵	佐藤一雄	小倉喜久	太田智勇	石原定衛
	丸山芳弘		広瀬 実												
S49. 6/26~	丸山芳弘	深沢優平	秋山 勇	金子隆造	小沢芳江	八巻恭介	淡野一朗	井上雅雄	沢登初義	青沼 武	高村理恵	佐藤一雄	小倉喜久	知見好文	川井清孝
	長沢富三		戸栗和紘												
S51. 7/7~	長沢富三	藤原 完	秋山 勇	小林恵一	小沢芳江	八巻恭介	草間克六	天野嘉宗	沢登初義	青沼 武	益子 亮	望月恒利	小倉喜久	秋山二葉	国守啓子
		相沢晋夫													
S53. 7/8~	斎藤左文吾	桜田重夫	小田切信一	小林恵一	小沢芳江	八巻恭介	島 和明	三井俊弘	青柳美津子	山本四郎	久保田明子	芦沢藤雄	小倉喜久	竹井清八	渡辺 彬
	中村祐和			加藤和教											
S55. 7/8~	中村祐和	佐藤幸男	小田切信一	加藤和教	竹井清八	小田義巳	井上たか子	望月豊子	鈴木富雄	土屋正秋	上矢龍男	青沼隆三	小倉喜久	保坂豊子	青木雅子
							土屋くめじ								
S57. 7/21~	高橋永賀	竹中正裕	北原正光	望月毅	竹井清八	依田経雄	土屋くめじ	保坂豊子	丸山正富	小牧 治	上矢龍男	深沢幸雄	田村 博	末木司江	竹俣芳江
	山本光寿					広瀬久信	小林満枝	三科美野							
S59. 8/21~	山本光寿	渡辺熊雄	北原正光	風間広幸	竹井清八	高野立夫	小林満枝	今井温子	相澤晋夫	小牧 治	上矢龍男	遠藤永太郎	米倉 功	末木司江	田辺四郎
	丸山三朗	深沢 巖				渡辺幸雄		望月豊子							

S61. 7/21~	山本光寿 丸山三朗	宮崎 元	山本 融	北原正光	河西富夫	丸山正一 池上芳廣	武田かほる	小宮山ゆきへ 代永末子	風間広幸 西海 亘	石田 純	上矢龍男	米倉 功	澤登初義	深沢幸雄	埴原福貴
S63. 7/21~	丸山三朗	廣瀬智徳	山本 融	北原正光	河西富夫 中村正則	池上芳廣	武田かほる 中山澄子	飯窪さかえ 伊藤妙子	有馬克寛	山田英美	遠藤永太郎	山本光寿	澤登初義	雨宮 正	金井ひろゑ
H2. 7/21~	野澤俊郎	秋山昭伍	遠藤 忠	古屋良一	羽田隆司	堀江誠一	中山澄子	伊藤妙子	窪田正彦	山田英美	遠藤永太郎	丸山三朗	澤登初義	池田政子	金井ひろゑ
H4. 7/21~	長澤泰久	藤巻政寛	伊藤妙子	遠藤 忠	窪田正彦	田辺 篤	長尾嘉昌	三品カヨ	山村勝一	池田政子	金井ひろゑ	澤登初義	丸山三朗	山田英美	吉田英也
H6. 8/1~	堀内和広	雨宮宗義 天野三千雄	小林善英 宮沢純太郎	長尾嘉昌 持田利雄	小林聰一郎 鮫田光夫	長谷部忠明	藤内悦子	山本つる代 望月弘子	熊坂栄太郎	常秋美作	堤マサエ	矢崎聰司	杉平了淳	山口国光	清水章子
H8. 8/1~	望月 明 会沢清次	小俣正敏 天野一光	宮沢純太郎	持田利雄	横内公明 武川 勉	小林文三	藤内悦子	望月京子	窪田 勲 新津 尚 上田信一	常秋美作	阿部真美子	矢崎聰司	杉平了淳	丸山三朗	清水章子
H10. 8/1~	会沢清次 花形武彦	田中稔彦 諏訪恭一	宮沢純太郎	持田利雄	長田達機 皆川 巖	廣瀬集一	藤内悦子 渡辺伊勢地	高村リエ	上田信一 手塚喜久	常秋美作	沢登美美子	矢崎聰司	杉平了淳	丸山三朗	深沢勢子
H12. 8/1~	沢登昭文	清水繁子	花形武彦	持田利雄	廣瀬集一	高村リエ	小林日登士	真壁静夫	名執義高	宮沢由佳	常秋美作	沢登美美子	永井健夫	宮沢純太郎	古屋繁子
	学校関係者			社会教育関係者				家庭教育関係者		学識経験者					
H14. 8/1~	志村達男	横小路允子	金丸一明	樋口滝人	古屋敏子	長田義己	真壁静夫	花輪昭和	清水悦子	鈴木木の実	川村協平	永井健夫	藤谷 秀	加藤嘉晴	吉原五鈴子
H16. 10/5~	猪股政司	大森きよ子	鶴田熙人	関 敦隆	花輪定徳	古屋敏子	三谷恒行	山田一功	加藤京子	小林和子	川村協平	岡 久	藤谷 秀	田中夏子	内藤好文
H18. 10/26~	長田義人	土屋すみじ	丸山嶺男	齊藤尚子	滝口晴夫	持田利雄	三谷恒行	鎌倉博美	長久保よしみ	阿部 茂	天野義郎	伊藤ゆかり	近藤博文	塩崎洋子	丸山正次
H20. 10/31~	窪島紀人	作地 眞	和田一枝	奥山元久	赤池あずま	深沢新次郎	川口和子	相澤圭司	森澤昌子	伊藤ゆかり	繁樹江里	栗田真司	文珠川雅士	米山けい子	野呂瀬秀
H22. 10/31~	三森誠次	白谷恵子	橋田多喜夫	梶 謙一	小越寿々務	加藤京子	上名をさみ	清水和子	塚田純子	青山貴子	鳥居美佳子	栗田真司	赤坂治績	小佐野文男	小森武仁
H24. 10/31~	太田充	三枝泰子	保坂広光	城内誉継	小越寿々務	高野美智子	渡辺弘子	角田恵	内藤香織	青山貴子	鳥居美佳子 池田充裕	栗田 真司 進藤 聡彦	堀内伸浩	雨宮 誠	天野一也
H26. 10/31~	小林千澄	内田智之	若林毅文	窪田包久	飯島武志	塩島明美	堀内美恵子	角田恵	内藤香織	青山貴子	池田充裕	進藤聡彦	芦澤 香	藤原恵里	白石重雄
H28. 10/31~	藤木成弘	小林玲子	坂本明大 高保裕樹	窪田包久	齊藤早苗	青木れい子	加藤重義	芦澤香	内藤陽一	小宮山謙二	石原初江	中山純孝	進藤聡彦	田中里美	田中謙
H30. 11/1~	野中るみ子	廣瀬敏夫	渡邊信介	窪田包久	小林広美	河野 淳	風間一幸	松本恵子	成澤千香子	清水絹代	角田 恵	谷内佑季	進藤聡彦	青山貴子	田中謙
R2. 11/1~	新藤 徹	樋川君子	横森伸司	青木直子	井上貴文	窪田包久	佐藤秀子	村松智子	石黒 仁	日向治子	早川亜希子	星合美紀	太田 研	進藤聡彦	富永貴公
	学校教育関係者			社会教育関係者				公募	家庭教育関係者		学識経験者				
R4. 11/1~	中込ひかり	浅利進	野崎哲司	菊嶋喜久江	窪田包久	長池伸子	仲川るり子	羽田ひで子	斉藤和真	三枝 則子	内藤慶子	太田研	佐藤文昭	進藤聡彦	富永貴公

※委員の要件の変更は、社会教育法及び山梨県社会教育委員に関する条例の改正による。

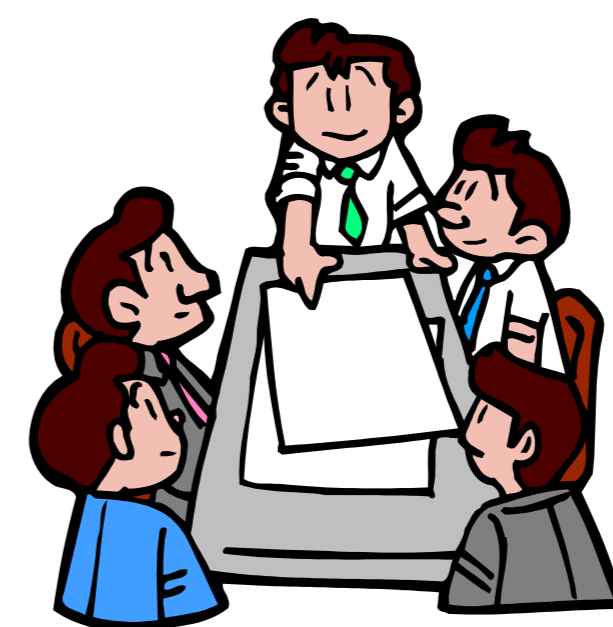

(3) 山梨県図書館協議会委員名簿年度別一覧

任期	1号委員 (学校の代表者)			2号委員 (社会教育関係団体の代表)			3号委員 社会教育委員	4号委員 公民館運営委員	5号委員 (学識経験者)						
	S46. 7~S47	長田武正	山名 隆	保坂勝三	橋田茂男	保坂 武	望月豊子	山内正海	渡辺喜四郎	石川 亘	横田幸雄	山田 晃	佐藤森三	井手きぬゑ	小林清一
S47. 7~S48	次田春澄	山名 隆	塚脇利雄	橋田茂男	内藤 昭	小沢芳江	井上雅雄	秋山 勇	大森末雄	横田幸雄	水田 明	佐藤森三	井手きぬゑ	小林清一	日原興忠
S48. 7~S49	橋田茂男	小沢芳江	清水茂夫	大関伝吉	塚脇利雄	広瀬 実	井上雅雄	秋山 勇	青沼富秋	横田幸雄	水田 明	井手きぬゑ	小林清一	日原興忠	
S49. 7~S50	清水茂夫	佐久間恒幸	興水義男	橋田茂男	金子隆造	小沢芳江	沢登初義	秋山 勇	前島茂松	横田幸雄	水田 明	内田義広	井手きぬゑ	小林清一	日原興忠
S50. 7~S51	清水茂夫	佐久間恒幸	興水義男	橋田茂男	戸栗和紘	小沢芳江	沢登初義	鈴木只一	大森幸雄	横田幸雄	水田 明	内田義広	井手きぬゑ	小林清一	山寺仁太郎
S51. 7~S52	清水茂夫	岩波政雄	藤原 完	橋田茂男	小沢芳江	小林恵一	沢登初義	鈴木只一	戸栗助次郎	若林 勇	水田 明	内田義広	井手きぬゑ	小林清一	山寺仁太郎
S52. 7~S53	清水茂夫	岩波政雄	窪田金太	橋田茂男	小沢芳江	小林恵一	沢登初義	野田春利	島津庄次	若林 勇	上田光太郎	井手きぬゑ	小林清一	山寺仁太郎	辻 則繁
S53. 7~S54	清水茂夫	岩波政雄	窪田金太	橋田茂男	小沢芳江	加藤和教	青柳美津江	野田春利	雨宮茂雄	上田光太郎	小林清一	沢登初義	若林 勇	辻 則繁	秋山二葉
S54. 7~S55	伊藤和衛	岩波政雄	壬生邦雄	橋田茂男	宮崎寿子	小林昌則	青柳美津江	中嶋甲子	秋山敏明	鈴木貞行	小林清一	石部一臣	山本 融	中島佑介	窪田澄子
S55. 7~S56	伊藤和衛	丹波隆生	進藤徳雄	橋田茂男	樋口千恵	河野 久	山本 融	中嶋甲子	飯久保米明	鈴木貞行	小林清一	石部一臣	飯窪さかえ	中島佑介	窪田澄子
S56. 7~S57	伊藤和衛	雨宮一光	進藤徳雄	橋田茂男	樋口千恵	藤巻勝仁	山本 融	植松光宏	深沢登志夫	鈴木貞行	小林清一	石部一臣	飯窪さかえ	中島佑介	窪田澄子
S57. 7~S58	両角倉一	村田英明	下松園夫	石部一臣	荻原貞子	原野 博	山本 融	植松光宏	保坂 司	木戸浩志	禰津保丸	橋田茂男	飯窪さかえ	保坂忠信	田中義貞
S58. 7~S59	両角倉一	村田英明	下松園夫	石部一臣	荻原貞子	原野 博	山本 融	植松光宏	保坂 司	木戸浩志	禰津保丸	橋田茂男	飯窪さかえ	保坂忠信	田中義貞
S59. 7~S60	両角倉一	望月正広	萩原富次郎	石部一臣	荻原貞子	中村勝久	山本 融	立川義樹	名取和久	河野 広	禰津保丸	植松春雄	飯窪さかえ	保坂忠信	田中義貞
S60. 7~S61	四条徳崇	望月正広	萩原富次郎	保坂豊子	渡辺銚子	中村勝久	山本 融	立川義樹	古屋好治	河野 広	禰津保丸	植松春雄	飯窪さかえ	保坂忠信	樋口公明
S61. 7~S62	四条徳崇	松本武秀	萩原富次郎	保坂豊子	渡辺銚子	後藤明久	山本 融	立川義樹	中村正則	河野 広	禰津保丸	植松春雄	飯窪さかえ	保坂忠信	樋口公明
S62. 7~S63	武田たつ代	堀江完二	勝村六郎	保坂豊子	長田さと子	末木和弘	山本 融	齋木政則	樋口精一	松尾 協	禰津保丸	植松春雄	飯窪さかえ	内田松樹	三神 護
S63. 7~H1	武田たつ代	堀江完二	宮川俊之助	北原正光	天野芳江	一瀬絲子	有馬克寛	曾谷尚郎	齋木政則	中島眞人	古屋利津子	杉原 裕	植松春雄	松本武秀	三神 護
H1. 7~H2	武田たつ代	長坂昭雄	三富文雄	北原正光	三品カヨ	一瀬絲子	有馬克寛	望月教三	植松元久	茂手木常夫	古屋利津子	杉原 裕	植松春雄	松本武秀	三神 護
H2. 7~H3	犬飼道子	野澤俊郎	三富文雄	佐藤幸男	天野千代子	成島俊司	窪田正彦	遠藤 忠	仲沢太平	中村照人	小田多恵	加賀美佳子	曾谷尚郎	松本武秀	三神 護
H3. 7~H4	犬飼道子	野澤俊郎	三富文雄	佐藤幸男	天野千代子	成島俊司	窪田正彦	遠藤 忠	渡辺吉治	相馬紀夫	小田多恵	加賀美佳子	曾谷尚郎	松本武秀	三神 護
H4. 7~H5. 7	犬飼道子	中澤正文	小澤邦造	山村勝一	天野千代子	成島俊司	窪田正彦	遠藤 忠	市川治夫	高尾堅一	小田多恵	加賀美佳子	野沢俊郎	松本武秀	植松光宏
H5. 7~H6. 7	犬飼道子	中澤正文	小澤邦造	山村勝一	天野千代子	成島俊司	渡辺勝保	遠藤 忠	梅津幸三	宮島雅展	小田多恵	青木桂子	舛谷比代	松本武秀	植松光宏
H6. 7~H7. 7	澤本和子	関口稔夫	久保島保	立川正雄	天野久子	田中健治	坂本成民	小林喜栄	松沢英造	宮沢栄子	斉藤洋子	青木桂子	古屋有恒	松本武秀	渡邊 孝
H7. 7~H8. 7	澤本和子	古屋久實	久保島保	龍澤泰孝	天野久子	田中健治	坂本成民	宮沢純太郎	上野隆弘	高村権一	斉藤洋子	青木桂子	古屋有恒	松本武秀	渡邊 孝
H8. 7~H9. 7	澤本和子	古屋久實	久保島保	根本啓子	持田利雄	渡邊 孝	宮沢純太郎	丹沢 勝	秋山隆信	住谷雄幸	有泉貞夫	古屋有恒	関口幸恵	茅野あや子	浅川玲子
H9. 7~H10. 7	澤本和子	内藤利信	久保島保	川久保玲子	持田利雄	笠井 登	宮沢純太郎	星野正臣	大沢軍治	川手千興	有泉貞雄	花形幹雄	関口幸恵	茅野あや子	浅川玲子
H10. 7~H11. 7	澤本和子	内藤利信	大倉はるみ	小侯登二	持田利雄	深澤完興	宮沢純太郎	中村 啓	高村権一	川手千興	八代一浩	花形幹雄	関口幸恵	茅野あや子	浅川玲子
H11. 7~H12. 7	平川千宏	吉野昭實	土橋士郎	小侯登二	浅川末子	深澤完興	宮沢純太郎	長坂洋子	秋山隆信	川手千興	八代一浩	花形幹雄	河内たまき	斉藤順子	林 絃子
任期	学校教育関係者			社会教育関係者			学識経験者								
H12. 7~H14. 7	星野佳彦	一瀬一史	望月美津子	西山賢吾	末 利光	横山知恵子	平川千宏	江宮隆之	加賀美文子	北原包子	佐藤文昭	塩澤享子	杉浦玲子	杉本光司	田中和雄
H14. 7~H16. 7	古屋義裕	広瀬敏夫	天野ますか	西山賢吾	青柳千絵美	曾根原久司	細川たかみ	松岡 要	前園主計	一瀬美教	アンネリース・マルタン	赤池京子	小宮山光江	佐藤守孝	窪田文明
H16. 7~H18. 7	岩間敏雄	広瀬敏夫	土橋士郎	西山賢吾	青池恵津子	曾根原久司	新藤 恵	栗田真司	前園主計	酒川玲子	田中陽子	早川 源	小宮山光江	吉川豊子	窪田文明
H18. 9~H20. 9	日向敏彦	日野原雪子	土橋士郎	数野 強	浅井文隆	岸本千恵	長田なな子	水上佳子	島田良一	新藤 淳	小山美雪	早川 源	久保川順子	遠藤みどり	窪田文明
任期	学校教育関係者			社会教育関係者			家庭教育の向上に資する活動を行う者		学識経験者						
H20. 10~H22. 10	石原 英一	廣瀬 清和	古屋 貴恵	青池恵津子	小野 博章	数野 強	岸本 千恵	近藤 幸枝	鈴木 和代	岡村 美好	竹内 正直	田中 裕	樋笠 恵子	松隈 天	渡邊 正
H22. 11~H24. 11	石原 英一	神津 幸穂	長田 稔	数野 強	岸本 千恵	坂本 和代	宮崎さなゑ	渡辺 聖香	穂山 大輔	乙黒 幸江	関野 陽一	竹内 正直	寺田 幸子	永井 健夫	向山 文人
H24. 11~H26. 11	金子 初男 宮沢 謙一	深澤 幸一	数野 強	小林とし子	齊藤 早苗	新藤 恵	笠井 京子	野中つね子	赤岡 利行	関野 陽一	竹内 正直	永井 健夫	藤原 恵理	堀田 一朗	若尾 直子
H26. 12~H28. 12	宮沢 謙一 渡邊 寿子 石田 一元	深澤 幸一 小川 巖 小侯 岳	手塚 茂子 望月 祐仁	末木 浩一	馬場 由美	田中 光江	宮澤 由佳 鈴木 信行	中沢真知子	穂坂 美絵	瀧田 武彦	関野 陽一	日向 良和	富岡 哲大	飯野奈津子	若尾 直子
H28. 12~H30. 12	石田 一元 飯田 哲夫	小侯 岳 星野 真理	上田 弥生	原間 敏彦 古屋 金正	兼森 軍二	田中 祐光	鈴木 信行	丸茂 秀子	角田 恵	丹沢 良治	小菅 健一	日向 良和	鳥海 順子	飯野奈津子 辻村 和人	雨宮 美聖
H30. 12~R2. 12	飯田 哲夫 廣瀬 敏夫 内藤 和彦	星野 真理 井上 耕史 羽田 孝行	青池恵津子	田中 祐光	丹沢 良治	西尾 敏己	藤巻 愛子	古屋 金正 中山 吉幸	大藤 愛子	鈴木 信行	近藤 裕子	長谷川千秋	日向 良和	藤森 一浩	山内 彩
R3. 2~R5. 1	内藤 和彦	羽田 孝行 塩入 由里 橋田 浩	青柳 千絵美	須藤 令子	田中 祐光	中山 吉幸	藤巻 愛子	大藤 愛子	鈴木 和代	鈴木 信行	大井 奈美	五味 優子	長谷川千秋	日向 良和	渡辺 信二
R5. 2~R7. 1	内藤 和彦 山縣 裕二 雨宮 実	橋田 浩	保坂なおみ	須藤 令子	丸茂 哲雄	中山 吉幸 神宮司 易	塚田 純子	篠原 弘照	中澤まゆみ	横内 陽子	畑 充仁	五味 優子	長谷川千秋	吉井 潤	河本 毬馨

※委員の要件の変更は、図書館法及び山梨県附属機関の設置に関する条例の改正による。

2 諮問・答申等

(1) 各年度の諮問事項

① 山梨県社会教育委員への諮問事項

年度	諮 問 事 項
45	成人教育の方向と諸施策
46	社会教育における社会教育の推進方策
47～48	社会教育における視聴覚教育の在り方と推進方策について
49～50	余暇の増大に対処する社会教育の推進方策について
51～52	乳幼児期における家庭教育をどうすすめるべきか
53～54	在学青少年に対する社会教育の具体的施策について
55～56	地域文化を高め生涯学習を広げるための具体的方策について
57～58	高齢化社会に対応する本県の望ましい社会教育の在り方について
59～60	地域住民の生涯学習に対応する公民館並びに社会教育施設等の活動みあり方と連携方策について
61～63	生涯学習を促進する総合的かつ効果的な情報提供のあり方について
元年～2	生涯学習社会における家庭教育のあり方について
3～4	青少年学校外活動の充実方策について - 学校5日制にかかわって -
6～7	生涯学習時代における県及び市町村図書館のあり方について
8～10	生涯学習社会における社会教育の振興について - 青少年教育の振興方策について -
10～12	家庭教育の支援のあり方について
12～14	社会教育の振興方策について
14～16	住民参画型社会教育の推進 ～行政と民間とのパートナーシップについて～
16～18	変化する社会における家庭や地域の教育力の向上を図る方策について
18～20	社会参加・参画を促進する社会教育行政のあり方について
20～22	「地域の教育力」の向上について ～学校・家庭・地域住民それぞれの役割と連携から～
22～24	「新しい公共」の形成に資する社会教育のあり方 ～住民主体・住民参画を重視した社会教育活動への支援について～
24～26	絆づくりと活力あるコミュニティ形成に向けた社会教育のあり方 ～絆～ 人と人とのつながりを大切に
26～28	社会が人を育み、人が社会をつくる「やまなし」好循環づくり ～人口減少社会を踏まえ、県民が主体的に社会参画できる社会教育のあり方～
28～30	地域社会を担う人材の育成を進める社会教育のあり方 ～地域の課題に向き合う持続可能な地域社会づくりをめざして～
30～R2	「つながり」を基盤として地域の活力を醸成する社会教育のあり方 ～多様な人々がかかわり合う、包摂的社会づくりをめざして～
年度	協 議 事 項
R2～R4	新たな「つながり」で可能性が広がる新しい時代の社会教育のあり方 ～多様な主体との連携・協働による地域ネットワークを生かして～※諮問によらず、委員の協議により設定
R4～R6	「つながり」でめざす持続可能な地域づくり ～連携・協働によるウェルビーイングの実現に向けて～

② 山梨県図書館協議会への諮問・報告事項

年度	諮問・報告事項
63～元年	県立図書館の近代化について
2～3	郷土に関する資料の整備・充実について
4～5	生涯学習社会における情報センターとしての県立図書館のあり方について
6～7	県立図書館の目指すべき方向について
7～8	いま山梨県立図書館は何を求められているか
9～10	山梨県立図書館が計画する新機能の構築について(協議)
11	山梨県立図書館に期待されている図書館サービスについて
12～13	新しい時代における山梨県内の図書館活動をいかに進展させるべきか
14～15	県立図書館の運営及び活動に関する新施策の展開について ービジネス支援、民間活力の導入など、新たな視点からの図書館経営をめざすためにー
16～17	これからの県立図書館の在り方について ー県立図書館の役割をどのように考え、実践していくかー
18～19	課題解決型サービスの充実に向けて
20～21	ユニバーサルデザインを踏まえた図書館サービスと資料の整備・充実について
22～24	新県立図書館のサービス、管理・運営について
24～26	図書館の運営・サービスの状況について報告し意見をいただく
26～28	山梨県民図書館としてのサービスについてー6つのコンセプトの具現化を目指してー
28～30	地域社会と連携する図書館サービスの在り方について
30～R2	県立図書館の運営と事業の取り組みについて
R2～R4	開館10年を迎えての事業の総点検・コロナ禍における図書館機能と運営について

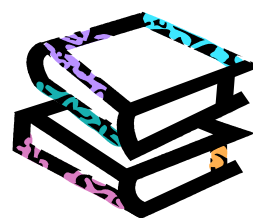

(2) 市町村における諮問・答申・建議

① 市町村における社会教育委員の諮問・答申・建議等

市町村名	諮問時期	答申、建議時期	諮問、答申、建議等の内容
早川町	H16年5月17日 H17年5月16日 H18年5月9日 H19年5月12日	H16年6月9日 H17年6月23日 H18年5月16日 H19年5月30日	社会教育計画
大月市	H28年2月2日	H28年11月1日	大月市公共施設等総合管理計画策定に係る社会教育施設整備方針について
韮崎市	H16年6月	H18年3月	家庭教育支援の方策について 「こども館」の設置について
	R3年6月10日	R4年3月17日	韮崎市における文化芸術活動の推進について
	R4年6月8日	R5年3月14日	韮崎市社会教育計画について
都留市	H17年5月17日	H18年3月2日	(仮称)都留市民文化芸術振興条例(案)を制定することについて これからの家庭教育や地域教育のあり方はどうあるべきか 社会教育施設の利用料金の適正化について
	R2年8月7日	R2年9月23日	「都留市生涯学習推進計画(素案)」について
身延町	H17年6月23日 H18年6月23日	H17年6月23日 H18年6月23日	生涯学習・三愛運動大会及び生涯学習フェスティバルの今後のあり方について
甲斐市	H18年7月	H20年3月31日	甲斐市生涯学習大綱
		H23年12月20日	地域・家庭が連携した子ども達の育成について
	R2年9月3日	R3年1月25日	青少年活動の活性化におけるジュニアリーダーの確保・育成のあり方について
市川三郷町	H18年4月1日 H19年1月18日	H20年3月 H20年3月17日	変化する社会情勢の中で、家庭や地域での教育力を高める方策について
	H22年8月24日	H24年3月29日	地域の教育力の連携について
	H28年6月8日		家庭教育力の向上について
		H30年3月30日	家庭教育支援の充実について
	H30年12月18日	R2年3月31日	町の人口減少における子どもクラブ・育成会を通じた社会教育のあり方について
	R2年9月15日	R6年3月(予定)	本町の文化振興・スポーツ振興に係る底辺拡大のあり方について
南アルプス市	H18年4月1日 H19年1月18日	H18年	地域生涯学習推進のための公民館活動のあり方について 地域生涯学習推進のための市中央公民館、地区分館、地区公民館等、既存の施設 の位置づけと人的体制について 公民館活動を進める上で、社会教育委員、公民館運営審議会委員の役割について
	H29年6月14日	H29年10月4日	社会教育施設の使用料及び利用料金等について
	R1年6月19日	R2年1月17日	南アルプス市における公民館のあり方について
北杜市	H18年4月7日	H19年3月20日	「新たな北杜市の生涯学習の展開について」 生涯学習に対する市民の意識調査等を行い、市民の学習に対するニーズを把握した 上での北杜市の生涯学習の展開について
	H25年4月18日	H25年9月26日	北杜市社会教育施設の見直しについて
	H25年4月18日	H27年3月26日	北杜市の公民館のあり方について
		R5年11月30日	北杜市生涯学習推進計画の立案について
忍野村	H17年5月27日 H18年4月3日	H17年5月27日 H18年4月3日	生涯学習講座の開催について、各講座内容を審議し開講するか否かを決定
甲州市	H19年3月13日	H20年2月27日	次の事項について、社会教育法(昭和24年法律第207号)第17条第1項第2号の 規定により諮問 「甲州市における、地域づくり・人づくりの拠点となる公民館(地区公民館・自治公民 館)のより良いあり方」について
	H27年7月30日	H28年2月10日	わだつみ平和文庫の活用について
	R1年7月26日	R2年3月23日	甲州市の成人式のあり方
	R2年7月17日		甲州市勝沼少年ジャンボリーのあり方について
笛吹市		H23年2月23日	社会教育計画を策定する
	H23年12月1日	H24年3月22日 H27年3月	第1次笛吹市社会教育計画の策定 (改訂版)第1次笛吹市社会教育計画の策定
	H26年5月1日	H27年3月6日	笛吹市社会教育施設の使用料について
	H30年3月19日	H30年9月28日	笛吹市社会教育施設使用料の見直しについて
	R4年6月7日	R5年3月7日	笛吹市第三次社会教育計画の策定について
甲府市	H22年7月1日	H24年6月30日	甲府市総合市民会館並びに公民館等の管理運営のあり方について ～指定管理者制度導入の是非について～
		H24年7月2日～ H25年2月26日	「甲府市生涯学習ビジョン」策定について
		H27年6月23日～ H28年2月16日	施設(総合市民会館)の運営について
	H30年7月9日	R2年3月9日	甲府市公民館・甲府市総合市民会館・甲府市立図書館の機能強化と連携について 甲府市公民館を拠点とした地域づくり創造について
富士川町	H23年6月24日	H23年12月26日	社会教育関係団体に関する補助金の交付について
山梨市	H25年12月9日	H27年2月18日	幅広い年齢層の地区公民館利用を促すために必要な取組について
	H27年8月26日	H29年2月7日	地域教育力の向上に寄与する人材の育成と活用について

② 市町村公民館運営審議会委員の諮問・答申・建議等

市町村名	諮問時期	答申建議時期	諮問・答申、建議等の内容
市川大門町	H15年12月16日	H17年2月1日	学社連携(融合)をどうすすめたらいいか
甲府市	H16年	H16年5月27日	平成14年11月19日に教育委員会が諮問した「情報化社会における公民館の在り方」について審議会で調査、審議した結果をまとめ答申
		H27年11月26日	高齢者を対象とした事業の拡大 1施設(社会教育センター)閉所に伴う活動団体等の拠点の変更について
小淵沢町	H16年	H16年12月26日	教室・講座のあり方
富士河口湖町	H16年6月22日	H16年	地域住民の生涯学習を効果的に推進するための公民館のあり方について 町村合併に伴う中央公民館、地区公民館、分館、自治公民館の連携方策について
	H23年3月18日	H24年3月8日	<ul style="list-style-type: none"> ・人材を活用した公民館活動をどのように進めたらよいか。 ・ボランティア養成の具体的方策について(答申)・サークル作りをサポートする仕組み ・「教える」を交換する仕組み ・「教えたい」と「教えてほしい」をつなげる仕組み ・公民館講座の情報が包括的に町民に伝わる仕組み ・各団体、各年代の悩み等を集め、講座につなげていく仕組み
身延町	H17年6月23日 H18年6月23日	H17年6月23日 H18年6月23日	生涯学習・三愛運動大会及び生涯学習フェスティバルの今後のあり方について
山梨市	H18年		生涯学習年間事業計画
身延町	H17年6月23日 H18年6月23日	H17年6月23日	生涯学習のあり方について
甲州市	H19年3月13日	H20年2月27日	「甲州市における地域づくり・人づくりの拠点となる公民館(地区公民館・自治公民館)のより良いあり方」について
市川三郷町	H19年4月18日	H20年3月26日	変化する社会情勢の中で、家庭や地域での教育力を高めるための公民館の役割について
	H22年7月29日	H24年1月24日	地域の将来像を考え、未来へ向けて実践していくために、若年層及び将来の利用者にまで広げるための公民館のあり方
増穂町	H19年5月	H19年5月	年間事業計画、年間予算計画

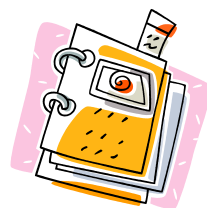

3 その他資料

(1) 社会教育関係表彰参考資料

① 社会教育関係個人・団体表彰

部門 年度	春秋叙勲	県政功績者表彰	教育功労者表彰	社会教育功労者表彰 (文部大臣表彰)	優良PTA 文部大臣表彰
61	(該当者なし)	(上矢龍男)	小倉喜久 向山嘉賞	雨宮正 山本融	増穂小学校 下部小学校
62	(〃)	保坂豊子	(該当者なし)	奥野繁子 渡辺修孝	山梨北中学校 強瀬小学校
63	(上矢龍男)春	向山嘉賞 (野澤昌枝)	坂本朝光	北原正光	都留第二中学校 貢川小学校
1	石部一臣秋 (土屋正秋)秋 (野澤正康)秋	古屋利津子	武田かほる	葉袋福久 望月久男	須玉中学校 春日居小学校
2	(該当者なし)	北原正光 武田かほる	矢崎聰司	窪田義則 皆川嘉子	明見中学校 豊小学校
3	(〃)	奥野繁子 宮沢純太郎	埴原福貴 中山澄子	赤池英至 谷戸武雄	八代小学校 大石小学校
4	(〃)	矢崎聰司 中山澄子	葉袋福久 窪田義則	上矢龍男 立川義樹	池田小学校 七保第二中学校
5	(〃)	高村リエ (伊藤妙子)	箭本翠	伊藤妙子 高村明敬	身延北PTA 玉穂中学校
6	(〃)	葉袋福久	三品カヨ (渡邊修孝)	古家奏治 山崎静枝	韮崎高校PTA 上野小学校PTA
7	(〃)	(三品カヨ) (箭本翠)	(天野千代子)	佐々木勝重 名取可勝	谷村第一小学校 田富南小学校
8	(〃)	(天野千代子)	赤池英至 谷戸武雄	古屋良一	小淵沢小学校 玉幡中学校
9	(矢崎聰司)秋	(該当者なし)	深澤勢子	清水秋弘 中楯早苗	羽黒小PTA 浅利小PTA
10	(該当者なし)	(〃)	藤内悦子 中楯早苗 一瀬糸糸子 竹井清八	植松正澄 鶴田良長	山梨小PTA 吉田中PTA
11	(〃)	赤池英至 西山賢吾	望月久男	持田利雄 石井とし子 雨宮一光 井口元二	若草中学校 中富中学校
12	(宮沢純太郎)春	中楯早苗	成島俊司	今村一成 三科武	白根源小学校 梁川中学校
13	(該当者なし)	(該当者なし)	古屋良一	土屋靖磨 曾谷尚郎	田富北小学校 古関中学校
14	(該当者なし)	(該当者なし)	持田利雄 駒井つる子	山本一郎 笠井昭子	武川小学校 巖中学校 日川高等学校
15	(該当者なし)	(該当者なし)	(該当者なし)	中山嘉明 花輪昭和	西桂小学校 長坂中学校 甲府南高等学校
16	(該当者なし)	(該当者なし)	中澤豊	小澤孝 長田昭	玉諸小学校 武川中学校 駿台甲府高等学校
17	(該当者なし)	(花輪定徳)	渡辺伊勢地	西山賢吾 渡部英士	田富小学校 甲府北西中学校 大月短大附属高等学校
18	(該当者なし)	(谷戸武雄)	(該当者なし)	内藤昭二 瀬戸龍徳	市川南幼稚園 塩山北小学校 双葉東小学校 甲府第一高等学校
19	(該当者なし)	(該当者なし)	(該当者なし)	数野信 藤巻政寛	明見小学校 大国小学校 甲府工業高等学校
20	(該当者なし)	(該当者なし)	(該当者なし)	近藤増太郎 雨宮幹夫	四方津小学校 東海大甲府高等学校
21	(該当者なし)	(該当者なし)	(該当者なし)	赤池一司 齋藤尚子	小立小学校

部門 年度	春秋叙勲	県政功績者表彰	教育功労者表彰	社会教育功労者表彰 (文部大臣表彰)	優良PTA 文部大臣表彰
22	(該当者なし)	(該当者なし)	(該当者なし)	山下元泰 河島栄子	下和田小学校 甲府南中学校
23	(該当者なし)	(該当者なし)	(該当者なし)	堀内 弘	甲府西高
24	(該当者なし)	(該当者なし)	(該当者なし)	小越 壽々務	長坂小学校 後屋敷小学校 甲陵高等学校
25	(該当者なし)	(該当者なし)	(該当者なし)	加藤 京子 宇野 五千雄	市川南幼稚園 春日居小学校 吉田中学校
26	(該当者なし)	(該当者なし)	(該当者なし)	加納 健司 塩崎 洋子	しきしま幼稚園 押原中学校 久那土中学校
27	(該当者なし)	(該当者なし)	(該当者なし)	(該当者なし)	初狩小学校 谷村工業高等学校
28	(該当者なし)	(該当者なし)	(該当者なし)	(該当者なし)	八代小学校 忍野幼稚園
29	(該当者なし)	(該当者なし)	(該当者なし)	笠井 勲 小笠原 浩	高根北小学校 御坂西小学校 一宮西小学校
30	(該当者なし)	(該当者なし)	(該当者なし)	田中 忠夫 田島 聡	敷島北小学校 山梨市立つつじ幼稚園
1	(該当者なし)	(該当者なし)	(該当者なし)	曾根 修一 長田 温雄	市川中学校 山梨大学附属幼稚園
2	(該当者なし)	(該当者なし)	(該当者なし)	齊藤 けさ子 芳賀 庸訓	泉小学校 ふじざくら支援学校
3	(該当者なし)	(該当者なし)	(該当者なし)	山田 勝彦 内藤 久敬	大嵐小学校 かえで支援学校
4	(該当者なし)	(該当者なし)	(該当者なし)	板山 國夫	小淵沢小学校 吉田中学校
5	(該当者なし)	(該当者なし)	(該当者なし)	塩島 明美 立澤 眞一	上野原西小学校 道志中学校 盲学校
備考	昭和40年度 11月3日より実施	昭和26年度より 実施	昭和25年度より 実施	昭和59年度より 実施	昭和30年度より 実施

(注)この資料は、総務課保存の受賞名簿等により作成したもので、団体による表彰は含まれておりません。

なお、()内は、他課、高校、および市町村教委推薦の社会教育関係者で、担当が確認できた方々です。



② 優良公民館文部科学大臣表彰

年度	回数	被表彰公民館
昭27	第5回	富沢町公民館
60	38	南部町中央公民館
61	39	塩山市中央公民館
62	40	韮崎市中央公民館
63	41	甲府市北公民館
平3	44	下部町中央公民館
8	49	小淵沢町公民館
9	50	河口湖中央公民館
11	52	須玉町中央公民館
12	53	山梨市中央公民館
13	54	甲府市遊亀公民館
15	56	武川村中央公民館
18	59	山梨市立岩手公民館
19	60	都留市中央公民館
20	61	市川三郷町大同地区公民館
21	62	該当なし
23	64	甲州市井尻公民館
24	65	該当なし
25	66	大月公民館
26	67	山梨市立後屋敷公民館
27	68	該当なし
28	69	該当なし
29	70	該当なし
30	71	該当なし
31	72	甲斐市敷島公民館
令2	73	韮崎市穴山公民館
令3	74	該当なし
令4	75	甲斐市竜王北部公民館
令5	76	該当なし

③ 子どもの読書活動優秀実践図書館・団体(個人)文部科学大臣表彰

年度	回数	被表彰図書館	被表彰団体(者)
平成14	第1回	石和町立図書館	浅川玲子
15	2	櫛形町立図書館	甲府文庫連絡会
16	3	竜王町立図書館	山梨子どもの本研究会
17	4	北杜市すたま森の図書館	ききみみずきんおはなしの会
18	5	中央市立玉穂生涯学習館	新津和子
19	6	富士河口湖町生涯学習館	山梨布の絵本の会
20	7	甲州市立塩山図書館	近藤幸枝
21	8	南部町立南部図書館	都留文科大学児童文化研究部
22	9	甲府市立図書館	勝沼人形劇団 葡萄の実
23	10	富士吉田市立図書館	トトロ
24	11	昭和町立図書館	齊藤順子
25	12	北杜市立金田一春彦記念図書館	上八田くれよんの会
26	13	身延町立図書館	ピッピの会
27	14	甲州市立勝沼図書館	山梨むかしがたりの会
28	15	韮崎市立大村記念図書館	甲府市立図書館ボランティア なでしこの会
29	16	中央市立田富図書館	おはなしのへや もも
30	17	大月市立図書館	原 庚徳
令和1	18	山梨市立図書館	まーの・あ・まーの
2	19	甲斐市立敷島図書館	このはなさくや
3	20	市川三郷町立図書館	ぴっかり
4	21	山中湖情報創造館	すたまおはなしの会 アリス
5	22	都留市立図書館	アリスの部屋
6	23	北杜市ながさか図書館	都留市読み聞かせボランティア「こぶたの会」

(2) 社会教育指導者の養成と充実

① 社会教育指導者研修

年度	学習内容	講師	参加者
15	<ul style="list-style-type: none"> ・生涯学習のまちづくりを推進する社会教育主事のあり方 ・生涯学習のまちづくりを推進する社会教育指導員のあり方 ・生涯学習社会における公民館のあり方 ・生涯学習社会と公立図書館 	田村孝次 近藤真司 坂本 登 徳原直子	175名
16	講演 「社会教育行政の意義と課題～これまでとこれから～」 「学社融合を推進する社会教育指導者への期待」 部会別研究 ・生涯学習のまちづくりを推進する社会教育主事のあり方 <ul style="list-style-type: none"> ・生涯学習のまちづくりを推進する社会教育指導員のあり方 ・生涯学習社会における公民館のあり方 	鈴木真理 清水英男	110名
17	講演 「まちづくり・地域活性化のためのパートナーシップ」 「新たなる社会教育の時代」 部会別研究 ・生涯学習のまちづくりを推進する社会教育主事のあり方 <ul style="list-style-type: none"> ・生涯学習のまちづくりを推進する社会教育指導員のあり方 ・生涯学習社会における公民館のあり方 	真壁静夫 吉田博彦	160名
18	講演 「生涯学習の推進とまちづくり」 「魅力のまちづくり～生涯学習でまちを変える～」 部会別研究 ・生涯学習のまちづくりを推進する社会教育主事のあり方 <ul style="list-style-type: none"> ・生涯学習のまちづくりを推進する社会教育指導員のあり方 ・生涯学習における公民館のあり方 	中村正之 福留強	133名
19	講演 「生涯学習社会における社会教育の役割について」 「社会の変化から見える社会教育の課題」 部会別研究 ・生涯学習のまちづくりを推進する社会教育指導員のあり方 <ul style="list-style-type: none"> ・生涯学習社会における公民館のあり方 ・生涯学習のまちづくりを推進する社会教育主事のあり方 	今野雅裕 近藤真司	140名
20	講演 「生涯学習社会における社会教育の役割」 「住民の手によるまちづくり地域の資源を生かした活動」 部会別研究 ・生涯学習のまちづくりを推進する社会教育指導者について <ul style="list-style-type: none"> ・生涯学習のまちづくりを推進する公民館について ・生涯学習のまちづくりを推進する社会教育主事について 	坂本 登 岡田 彰	186名
21	講演とワークショップ 「生涯学習社会における社会教育の役割」 「親育ちを支える地域の力」 「持続できる地域事業のつくりかた」 部会別研究 ・生涯学習のまちづくりを推進する社会教育指導者について <ul style="list-style-type: none"> ・生涯学習のまちづくりを推進する公民館について ・生涯学習のまちづくりを推進する社会教育主事について 	坂本 登 塚田 純子 前澤 哲爾	107名
22	講演とワークショップ 「社会教育の『出番』と『居場所』」 「生涯学習社会における社会教育の役割 ～「2つの世界」と「4つの縁」について～」 「家庭教育支援と地域コミュニティの活性化」 テーマ別研究(事例発表とワークショップ) <ul style="list-style-type: none"> ・家庭教育支援による地域コミュニティの活性化を目指して ・社会の新しい課題と社会教育の役割 ～わが町の社会教育・公民館活動～ ・人づくり・地域づくりのための公民館活動・社会教育委員の役割 	岩佐 敬昭 長谷川 幸介 加藤 千佐子	369名
23	講演とワークショップ 「無縁社会に立ち向かうー社会教育の現代的課題についてー」 「地域住民による活動の輪を広げるための社会教育について」 実践事例発表 ・長坂小 おやじの会の取組み <ul style="list-style-type: none"> ・北杜市の公民館活動～高根地区西原分館の事例から～ ・生涯学習における公民館活動について ・甲府市の公民館活動 ・地域で行う子育てについて～早川陸上クラブの活動を通じて～ 	長谷川 幸介 山崎 功	330名
24	講演 「社会教育施策の動向」 「県の社会教育事業について」 「新県立図書館について」 「今後の社会教育のあり方」 実践事例発表 ・甲斐市公民館合同ふれあい講座の取組 <ul style="list-style-type: none"> ・山梨市フィールドミュージアム構想の具現化に向けて ・都留市放課後子ども教室の取組 	新木 聡 保坂 哲也 深沢 修 長谷川 幸介 岡田 みどり・雨宮 由紀子 詫間 仁 平井 鉄二・渡邊 理恵 堀内 邦満(助言)	156名

年度	学習内容	講師	参加者
25	講演 「絆づくりと活力あるコミュニティの形成」 「私たちにできること、私たちができること」 「社会教育にできること、社会教育ができること」 実践事例発表 「甲州市童謡フェスティバル～ひびけ山河へみんなの歌声～」の取組 「公民館を地域文化の情報発信基地として生涯学習の振興と推進を図る」 「北杜市の公民館活動 ～ 高根町西原分館の事例 ～」	新木 聡 小林 是綱 長谷川 幸介 飯島武志 土屋たまよ 他 高柳 博基 堀内 邦満(助言)	330名
26	講演 「社会教育の足跡 そして新たなる一歩へ」 「被災地でみつけた絆 そこから学ぶ未来」 「地域資源を活用した学校・地域・家庭の連携の新たな姿」 「コミュニティ・スクールの成果と新しい展開」 実践事例発表 「ふるさとの偉人を学び、地域活性化の原動力にしよう」 「大月市 大月公民館の活動 ～むすび山整備事業ほか～」 「地域に親しまれ、愛される公民館をめざして」	新木 聡 山下 博史 岩崎久美子 山本 悦子 河西 久美 加納 健司 村田袈裟美 堀内 邦満(助言)	362名
27	講演 「社会が人を育み、人が社会をつくる好循環」 「地方創生と社会教育～先進事例に学ぶ『ひとづくり・まちづくり』～」 「地域と学校の好循環づくりをめざした県内事例」 実践事例発表 「連携の輪を広げよう～企業・行政・各種団体との連携への試み～」 「地域に根ざした公民館活動」 「地域に根づいた分館祭り」	鍋島 豊 坂本 登 青木 央 日向 治子 天野 義郎 中込 龍人 堀内 邦満(助言)	422名
28	講演 「今後の社会教育の推進と施策の動向について」 「孤立した家庭で何がおきているか～我が子を傷つける親、愛せない親～」 報告 「山梨県の子どもの貧困対策について」 実践事例発表 「上野原市における公民館活動」 「ふるさとの映像記録」 「あらためて考える子どもの貧困」	工藤 松太郎 石川 結貴 永井 研一 奈良 篤 笠井 雄一 堀内 邦満(助言) 芦澤 香	463名
29	講演 「ちいさな社会をたくさんつくるーすべての人がフルメンバー(主役)となる社会教育ー」 「インターネットと人のかかわり合い～突然、僕は殺人犯にされた～」 実践事例発表 「地域の宝を生かした地域づくり、人づくり」 「北杜市における公民館の現状と活動状況」 「子ども食堂の活動を通じて見えたもの」	牧野 篤 スマイリーキクチ 流石 良一・杉本 悠樹 高柳 直哉 数野 勝彦(助言) 内藤 陽一	482名
30	講演 「地域と学校の連携～地域学校協働活動に関わって～」 「夢に向かって」 実践事例発表 『『山梨大式』を活かした地域づくりへの取組み～紙芝居制作から活用まで～』 「山梨市日下部公民館の実践 地域の絆づくりに向けて」 「外国人との交流」	郡谷 寿英 安達 阿記子 岡田 みどり・雨宮 由紀子 小笠原 浩 窪田 包久(助言) 新津 元	537名
R1	講演 「都留市の学生を巻き込んだまちづくりの事例」 「都留文科大学のESDプログラム～SDGsへの取り組み」 「山梨県社会教育と今後への期待」 実践事例発表 「世界と私たち～SDGsを通して考える」 「甲府市の公民館の運営と実践」 講演 「LGBTを理解する」～日本社会の中でのマイノリティであること～ 「やまなし心のバリアフリーの推進」	鈴木 健大 別宮 有紀子 富永 貴公 穂坂 ちひろ 清水 俊美・三枝 修 長谷川義高(助言者) 東 小雪 久保 和也	406名
R2	講演 「幸せのかたち ～ ひとりひとりが輝く未来への希望 ～ (オンデマンド配信)」	大久保 暁	
R3	講演 身近な「つながり」から包摂的社会づくりへ ～山梨県社会教育委員の提言書から～ 講演 「トランスジェンダーについて ～ LGBTのTの話 ～ (会場+オンデマンド配信)」	青山 貴子 虎井 まさ衛	90名 会場 108名 オンデマンド 98名
R4	講演 「社会教育を推進するためのコーディネートのポイント」 講演 「ダイバシティ&インクルージョン～LGBTQ+当事者の視点を通して学ぶ」	志々田 まなみ 勝山 こうへい	152名 会場118名 オンライン88名
R5	講演 新たな「つながり」による可能性と方策 ～山梨県社会教育委員の会議提言書から～ 講演 「インターネットと人権侵害」	太田 研 吉川 誠司	114名 206名

② 社会教育主事講習修了者

年度	国立社研	山梨大学	静岡大学	横浜国大	その他	合計
平成元	16					19
2	11	72				83
3	19			2		21
4	16			2		18
5	20		3			23
6	17					17
7	10	53				63
8	18			1		19
9	11			2		13
10	6					6
11	8					8
12	8	38				46
13	7			3		10
14	7					7
15	6					6
16	6					6
17	5					5
18	3					3
19	4					4
20	4					4
21	4					4
22	5					5
23	5					5
24	3				お茶の水女子大1	4
25	8					8
26	7					7
27	3					3
28	4					4
29	2					2
30	3					3
R1	3					3
2	0					0
3	4					4
4	6					6
5	2					2
計						441

※ 平成元年からの合計

(3) 関係団体・機関一覧

(令和6年6月1日現在)

名称	代表者	〒番号	事務局所在地	電話
山梨県社会教育委員連絡協議会	加藤 重義	400-8504	甲府市丸の内1-6-1 生涯学習課内	055-223-1770
山梨県社会教育振興会	山田 勝彦	400-8504	甲府市丸の内1-6-1 生涯学習課内	055-223-1770
山梨県社会教育の会	長谷川 義高	400-0025	甲府市内	—
山梨県公民館連絡協議会	長谷川 義高	400-8504	甲府市丸の内1-6-1 生涯学習課内	055-223-1770
山梨県女性団体協議会	深沢 公子	400-0502	南巨摩郡富士川町内	—
山梨国際女性教育振興会	林 徳子	400-0043	甲州市内	—
(一財)山梨県婦人福祉会館 (連合婦人会)	高村 里子	400-0031	甲府市丸の内3-23-1 山梨県婦人福祉会館内	—
山梨県社会福祉協議会	石川 豊	400-0005	甲府市北新一丁目2-12 福祉プラザ内	055-224-2941
山梨県ユネスコ連絡協議会	山田 勝彦	405-0002	山梨市内	—
山梨県PTA協議会	清水 好美	400-0031	甲府市丸の内3-33-7 山梨県教育会館内	055-228-1342
山梨県高等学校PTA連合会	辻 宏幸	400-0031	甲府市丸の内3-33-7 山梨県教育会館内	055-226-7290
山梨県私立幼稚園保護者会連合会	土橋 順	400-0031	甲府市丸の内2-14-13 ダイタビル6階	055-232-4422
山梨県国公立幼稚園PTA連絡協議会	吉田 友和・美栄子	400-0005	甲府市北新1-2-1 山梨大学教育学部附属幼稚園内	055-220-8320
山梨県保育所保護者連合会		400-0005	甲府市北新一丁目2-12 福祉プラザ内	055-254-8610
(公財)山梨県青少年協会	高野 孫左エ門	400-0812	甲府市和戸町1303 県立青少年センター内	055-237-5311
山梨県青少年育成カウンセラー会	原田 廣明	400-0812	甲府市和戸町1303 県立青少年センター内	—
山梨県青少年団体連絡協議会	野呂瀬 秀	400-0811	甲府市川田町506番地 県立青少年センター別館内	055-226-0924
やまなし青少年社会環境健全化推進会議	角田 源太郎	400-8504	甲府市丸の内1-6-1 生涯学習課内	055-223-1356
山梨県子どもクラブ指導者連絡協議会	山田 弘之	400-0811	甲府市川田町506 県立青少年センター別館内	055-226-0924

名称	代表者	〒番号	事務局所在地	電話
(一社)日本ボーイスカウト山梨連盟	河野 潤	400-0073	甲府市内	—
(一社)ガールスカウト山梨県連盟	菊嶋 喜久江	400-0811	甲府市川田町506 県立青少年センター別館内	055-228-6637
山梨県公共図書館協会	小林 久美	400-0024	甲府市北口二丁目8-1 県立図書館内	055-255-1040
(NPO法人)山梨子ども図書館	宮崎 さなゑ	400-0106	甲斐市岩森1762-4	—
(公財)やまなし文化学習協会	高野 孫左エ門	400-0862	甲府市朝気1-2-2 ぴゅあ総合内	055-235-4171
(公財)山梨県国際交流協会	上原 勇七	400-0035	甲府市飯田2-2-3 山梨県国際交流センター内	055-228-5419
山梨県国際文化交流会	田中 忠夫	400-0042	甲府市内	—
山梨県青年国際交流機構 (山梨県IYEO)	村松 智子	409-3612	西八代郡市川三郷町内	—
山梨県生涯学習インストラクターの会	望月 和文	400-0075	甲府市内	—



令和6年度
山梨県の社会教育行政

令和6年6月

編集・発行 山梨県教育委員会
生涯学習課

〒400-8504

山梨県甲府市丸の内一丁目6-1

TEL (055)223-1770

FAX (055)223-1775
